



ประกาศองค์การบริหารส่วนตำบลเพิ่มพูนทรัพย์
เรื่อง ประกาศใช้แผนพัฒนาท้องถิ่น (พ.ศ.๒๕๖๖-๒๕๗๐)

ตามที่องค์การบริหารส่วนตำบลเพิ่มพูนทรัพย์ ได้ดำเนินการทบทวนแผนพัฒนาท้องถิ่น (พ.ศ.๒๕๖๖-๒๕๗๐) เพื่อให้มีความสอดคล้องและเชื่อมโยงกับแผนพัฒนาจังหวัด แผนพัฒนากลุ่มจังหวัด รวมทั้งแผนปฏิบัติการประจำปีจังหวัด และแผนปฏิบัติการประจำปีกลุ่มจังหวัด เพื่อการบูรณาการ แผนงาน/โครงการ กิจกรรม และงบประมาณในพื้นที่ได้อย่างมีประสิทธิภาพ ขององค์การบริหารส่วนตำบลเพิ่มพูนทรัพย์ และสภาองค์การบริหารส่วนตำบลเพิ่มพูนทรัพย์ ได้พิจารณาอนุมัติแผนพัฒนาท้องถิ่น (พ.ศ.๒๕๖๖-๒๕๗๐) โดยให้ความเห็นชอบในคราวการประชุมสภาฯ สมัยสามัญ สมัยที่ ๓ ครั้งที่ ๒ ประจำปี ๒๕๖๔ เมื่อวันที่ ๑๙ สิงหาคม ๒๕๖๔ แล้ว นั้น

เพื่อให้การปฏิบัติงานขององค์การบริหารส่วนตำบลเพิ่มพูนทรัพย์ เป็นไปด้วยความเรียบร้อย และถูกต้องตามระเบียบกระทรวงมหาดไทยว่าด้วยการจัดทำแผนพัฒนาขององค์กรปกครองส่วนท้องถิ่น พ.ศ. ๒๕๔๘ หมวด ๓ ข้อ ๑๗ (๔) วรรค ๒ สำหรับองค์การบริหารส่วนตำบลให้ผู้บริหารท้องถิ่นเสนอร่างแผนพัฒนาท้องถิ่นต่อสภาองค์การบริหารส่วนตำบลเพื่อให้ความเห็นชอบก่อน แล้วผู้บริหารท้องถิ่นจึงพิจารณาอนุมัติและประกาศใช้แผนพัฒนาท้องถิ่นต่อไป” จึงขอประกาศใช้แผนพัฒนาท้องถิ่น (ปี ๒๕๖๖-๒๕๗๐) ขององค์การบริหารส่วนตำบลเพิ่มพูนทรัพย์ ให้ทราบโดยทั่วกัน

ประกาศ ณ วันที่ ๒๔ สิงหาคม พ.ศ.๒๕๖๔

(นายปริญญา คล้ายสุวรรณ)
ปลัดองค์การบริหารส่วนตำบล ปฏิบัติหน้าที่
นายกองค์การบริหารส่วนตำบลเพิ่มพูนทรัพย์

แผนพัฒนาท้องถิ่น

(พ.ศ.๒๕๖๖-๒๕๗๐)



งานวิเคราะห์นโยบายและแผน

องค์การบริหารส่วนตำบลเพิ่มพูนทรัพย์

อำเภอบ้านนาสาร จังหวัดสุราษฎร์ธานี

WWW.Permpontrap.go.th

คำนำ

แผนพัฒนาท้องถิ่น (พ.ศ. ๒๕๖๖-๒๕๗๐) ขององค์การบริหารส่วนตำบลเพิ่มพูนทรัพย์ จัดทำขึ้นตามหนังสือกระทรวงมหาดไทย ด่วนที่สุด ที่ มท ๐๘๑๐.๓/ว ๗๔๖๗ ลงวันที่ ๑๔ ธันวาคม ๒๕๖๓ เรื่อง แนวทางการจัดทำแผนพัฒนาขององค์กรปกครองส่วนท้องถิ่น (พ.ศ.๒๕๖๖-๒๕๗๐) ปฏิบัติตามระเบียบกระทรวงมหาดไทยว่าด้วยการจัดทำแผนพัฒนาขององค์กรปกครองส่วนท้องถิ่น พ.ศ.๒๕๔๘ และที่แก้ไขเพิ่มเติม ข้อ ๑๘ กำหนดให้แผนพัฒนาท้องถิ่น จัดทำหรือทบทวนให้แล้วเสร็จ ภายในเดือนตุลาคมก่อนปีงบประมาณถัดไป

ดังนั้น เพื่อให้การจัดทำแผนพัฒนาขององค์กรปกครองส่วนท้องถิ่น (พ.ศ.๒๕๖๖-๒๕๗๐) สามารถบูรณาการแผนงาน/โครงการ/กิจกรรม และงบประมาณในพื้นที่ได้อย่างมีประสิทธิภาพ เกิดประโยชน์สูงสุดให้แก่ประชาชน กระทรวงมหาดไทยจึงอาศัยอำนาจตามข้อ ๕ แห่งระเบียบ กระทรวงมหาดไทยว่าด้วยการจัดทำแผนพัฒนาขององค์กรปกครองส่วนท้องถิ่น พ.ศ.๒๕๔๘ และที่แก้ไขเพิ่มเติม การจัดทำแผนพัฒนาสามารถนำข้อมูลจากแผนพัฒนาท้องถิ่น ฉบับปัจจุบันและปรับใช้ ในการจัดทำหรือทบทวนแผนพัฒนาท้องถิ่น (พ.ศ.๒๕๖๖-๒๕๗๐) โดยพิจารณาให้มีความสอดคล้องกับ ยุทธศาสตร์การพัฒนาขององค์กรปกครองส่วนท้องถิ่นในเขตจังหวัด ยุทธศาสตร์จังหวัด ยุทธศาสตร์กลุ่ม จังหวัด แผนพัฒนาจังหวัด แผนพัฒนากลุ่มจังหวัด แผนพัฒนาภาค แผนพัฒนาเศรษฐกิจและสังคม แห่งชาติ ยุทธศาสตร์ชาติ ๒๐ ปี และเป้าหมายการพัฒนาที่ยั่งยืน (Sustainable Development Goals:SDGs) โดยให้องค์กรปกครอง ส่วนท้องถิ่นใช้แผนพัฒนาท้องถิ่น เป็นกรอบในการจัดทำ งบประมาณรายจ่ายประจำปี งบประมาณรายจ่ายเพิ่มเติมและงบประมาณจากเงินสะสมในส่วนที่ เกี่ยวข้อง

องค์การบริหารส่วนตำบลเพิ่มพูนทรัพย์ หวังเป็นอย่างยิ่งว่าแผนพัฒนาท้องถิ่น (พ.ศ.๒๕๖๖- ๒๕๗๐) จะเป็นเครื่องมือในการขับเคลื่อนให้ตำบลเพิ่มพูนทรัพย์สามารถตอบสนอง ต่อความต้องการของประชาชนและบรรลุผลตามเป้าหมายอย่างแท้จริง

องค์การบริหารส่วนตำบลเพิ่มพูนทรัพย์

แผนพัฒนาท้องถิ่น
(พ.ศ. ๒๕๖๖ – ๒๕๗๐)
ขององค์การปกครองส่วนท้องถิ่น

ส่วนที่ ๑ สภาพทั่วไปและข้อมูลพื้นฐาน

(๑) ด้านกายภาพ	๑
(๒) ด้านการเมือง/การปกครอง	๓
(๓) ประชากร	๔
(๔) สภาพทางสังคม	๔
(๕) ระบบบริการพื้นฐาน	๕
(๖) ระบบเศรษฐกิจ	๗
(๗) ศาสนา ประเพณี วัฒนธรรม	๘
(๘) ทรัพยากรธรรมชาติ	๙
(๙) อื่น ๆ (ถ้ามีระบุด้วย)	

ส่วนที่ ๒ ยุทธศาสตร์องค์การปกครองส่วนท้องถิ่น

(๑) ความสัมพันธ์ระหว่างแผนพัฒนาระดับมหภาค	๑๑
(๒) ยุทธศาสตร์ขององค์การปกครองส่วนท้องถิ่น	๓๑
(๓) การวิเคราะห์เพื่อพัฒนาท้องถิ่น	๓๖

ส่วนที่ ๓ การนำแผนพัฒนาท้องถิ่นไปสู่การปฏิบัติ

(๑) ยุทธศาสตร์การพัฒนาและแผนงาน	๔๑
(๒) บัญชีโครงการพัฒนาท้องถิ่น	๔๔

ส่วนที่ ๔ การติดตามและประเมินผล

(๑) การติดตามและประเมินผลยุทธศาสตร์	๑๐๒
(๒) การติดตามและประเมินผลโครงการ	๑๐๗
(๓) สรุปผลการพัฒนาท้องถิ่น	๑๑๒
(๔) ข้อเสนอแนะในการจัดทำแผนพัฒนาท้องถิ่นในอนาคต	๑๑๓

แผนพัฒนาท้องถิ่น
(พ.ศ. ๒๕๖๖ – ๒๕๗๐)
ขององค์การบริหารส่วนตำบลเพิ่มพูนทรัพย์ อำเภอบ้านนาสาร จังหวัดสุราษฎร์ธานี

ส่วนที่ ๑ สภาพทั่วไปและข้อมูลพื้นฐาน

(๑) ด้านกายภาพ

๑.๑ ที่ตั้งของหมู่บ้านหรือชุมชนหรือตำบล (แผนที่ประกอบ)

องค์การบริหารส่วนตำบลเพิ่มพูนทรัพย์เดิมคือ สภาตำบลเพิ่มพูนทรัพย์ ซึ่งได้จัดตั้งตามประกาศกระทรวงมหาดไทย เมื่อ

องค์การบริหารส่วนตำบลเพิ่มพูนทรัพย์ ครอบคลุม ๖ หมู่บ้าน มีพื้นที่ประมาณ ๘๓,๗๕๐ ไร่ ๑๓๔.๐๐ ตารางกิโลเมตร องค์การบริหารส่วนตำบลเพิ่มพูนทรัพย์ ตั้งอยู่เลขที่ ๗/๔ หมู่ที่ ๑ ตำบลเพิ่มพูนทรัพย์ อำเภอบ้านนาสาร จังหวัดสุราษฎร์ธานี ตั้งอยู่ทางทิศตะวันออกของอำเภอบ้านนาสาร จังหวัดสุราษฎร์ธานี ห่างจากที่ว่าการอำเภอบ้านนาสาร ประมาณ ๑๒ กิโลเมตร ห่างจากตัวจังหวัดประมาณ ๕๒ กิโลเมตร ห่างจากกรุงเทพมหานคร ประมาณ ๘๒๕ กิโลเมตร มีอาณาเขตติดต่อดังนี้

ทิศเหนือ	จดตำบลลำพูน ตำบลนาสาร	อำเภอบ้านนาสาร	จังหวัดสุราษฎร์ธานี
ทิศตะวันออก	จดตำบลกรุงชิง	อำเภอนบพิตำ	จังหวัดนครศรีธรรมราช
ทิศใต้	จดตำบลพรุพี	อำเภอบ้านนาสาร	จังหวัดสุราษฎร์ธานี
ทิศตะวันตก	จดตำบลนาสาร ตำบลลำพูน	อำเภอบ้านนาสาร	จังหวัดสุราษฎร์ธานี

แผนที่แสดงอาณาเขตตำบลเพิ่มพูนทรัพย์ โดยสังเขป

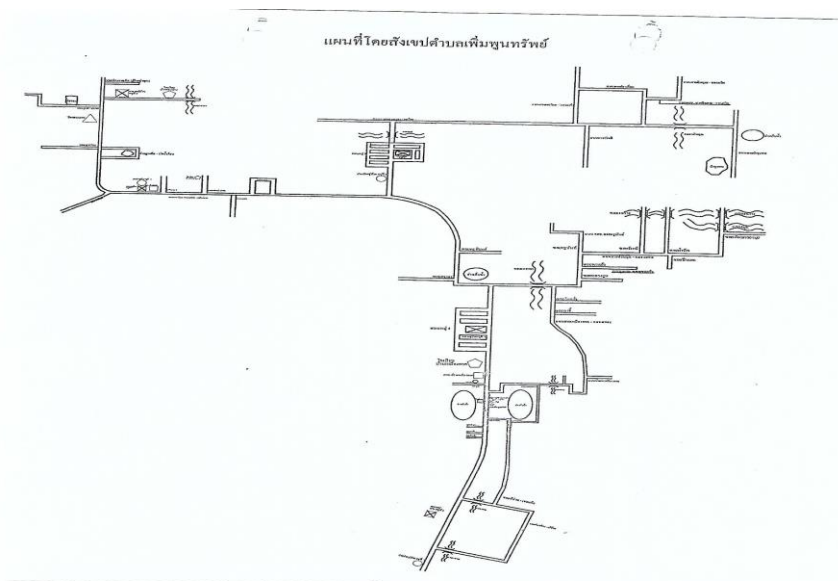

๒) ลักษณะภูมิประเทศ

ลักษณะภูมิประเทศโดยทั่วไปขององค์การบริหารส่วนตำบลเพิ่มพูนทรัพย์ เป็นพื้นที่ราบสูงเชิงเขาและภูเขาสูงทำให้เป็นแหล่งกำเนิดของแม่น้ำลำคลองเป็นพื้นที่ต้นน้ำ และด้วยเหตุที่พื้นที่ส่วนใหญ่เป็นพื้นที่ป่าสงวนแห่งชาติ ทำให้ยังมีสภาพป่าที่สมบูรณ์ เป็นที่อยู่อาศัยของสัตว์ป่าหายากหลายชนิด มีความหลากหลายทางระบบนิเวศน์

๓) ลักษณะภูมิอากาศ

ลักษณะภูมิอากาศเป็นแบบร้อนชื้น มี ๒ ฤดู คือ ฤดูฝนและฤดูแล้ง ในฤดูฝนมีฝนตกชุกปริมาณมากจนทำให้เกิดน้ำท่วม น้ำป่าไหลหลาก ส่วนในฤดูแล้งร้อนอบอ้าว ทำให้บางพื้นที่ในเขตองค์การบริหารส่วนตำบลเพิ่มพูนทรัพย์ ขาดแคลนแหล่งน้ำสำหรับเพื่อการเกษตร

โดยทั่วไปแล้ว เหตุการณ์ดินถล่มและน้ำป่าไหลหลากที่เคยเกิดขึ้นในประเทศไทย มักเกิดในช่วง ฝนตกหนักติดต่อกันเป็นเวลานาน โดยน้ำฝนจะไหลซึมลงไปในพื้นที่ดินจนกระทั่งชั้นดินชุ่มน้ำ ไม่สามารถอุ้มน้ำไว้ได้ เนื่องจากความดันของน้ำในดินเพิ่มขึ้น (Piezometric head) เป็นการเพิ่มความดันในช่องว่างของเม็ดดิน (Pore pressure) ดันให้ดินมีการเคลื่อนที่ลงมาตามลาดเขาได้ง่ายขึ้น และนอกจากนี้แล้วน้ำที่เข้าไปแทนที่ช่องว่าง ระหว่างเม็ดดินทำให้แรงยึดเกาะระหว่างเม็ดดินลดน้อยลงส่งผลให้ดินมีกำลังรับแรงต้านทานการไหลของดินลดลง ทำให้ความปลอดภัยของลาดดินลดลงไปด้วย ดินถล่มจะเกิดขึ้นเมื่อฝนตกหนักหรือตกติดต่อกันเป็นเวลานาน วัดปริมาณน้ำฝนได้มากกว่า ๑๐๐ มิลลิเมตร/๒๔ ชั่วโมง และปริมาณน้ำฝนสะสมมากกว่า ๓๐๐ มิลลิเมตร ถ้าหากปริมาณน้ำในมวลดินเพิ่มขึ้นจนระดับน้ำในชั้นดินสูงขึ้นมาที่ระดับผิวดิน จะเกิดการไหลบนผิวดินและกัดเซาะหน้าดิน ทำให้ลาดดินเริ่มมีการเคลื่อนตัวและเกิดการถล่มในที่สุด จังหวัดสุราษฎร์ธานีมีสภาพภูมิอากาศแบบมรสุมเขตร้อนอยู่ภายใต้อิทธิพลของลมมรสุม ตะวันตกเฉียงใต้ที่พัดพามาจากมหาสมุทรอินเดียและลมมรสุมตะวันออกเฉียงเหนือที่พัดผ่านอ่าวไทย จึงมีช่วง ฤดูฝนยาวนาน ระหว่างเดือนพฤษภาคมถึงเดือนธันวาคม จากการรวบรวมข้อมูลสถิติภูมิอากาศในคาบ ๓๐ ปี (พ.ศ. ๒๕๒๕-๒๕๕๔) ของสถานีตรวจอากาศจังหวัดสุราษฎร์ธานี (กรมอุตุนิยมวิทยา, ๒๕๕๖) พบว่า จังหวัด สุราษฎร์ธานีมีอุณหภูมิเฉลี่ยสูงสุด ๓๒.๔ องศาเซลเซียส อุณหภูมิเฉลี่ยต่ำสุด ๒๒.๘ องศาเซลเซียส ฤดูฝนอยู่ในช่วง เดือนพฤษภาคม-ธันวาคม โดยมีจำนวนวันที่ฝนตกมากที่สุดในเดือนตุลาคม จำนวน ๒๐ วัน

ทิศทางลมในแต่ละฤดู สามารถแบ่งได้เป็น ๓ ฤดู คือ

-ฤดูร้อน เริ่มประมาณกลางเดือนกุมภาพันธ์ ถึงประมาณเดือนพฤษภาคมซึ่งเป็นช่วงฤดูมรสุมหลังจากมรสุมตะวันออกเฉียงเหนืออ่อนกำลังลง

-ฤดูฝน เริ่มประมาณกลางเดือนพฤษภาคม-กลางเดือนตุลาคม ซึ่งเป็นช่วงมรสุมตะวันออกเฉียงใต้ปกคลุม กับมีช่วงกตอากาศต่ำพาดผ่านภาคใต้ เป็นระยะต่อจากนั้นจนถึงเดือนธันวาคม ซึ่งเป็นระยะแรกที่ลมมรสุมตะวันออกเฉียงเหนือพัดมาปกคลุม

-ฤดูหนาว เริ่มประมาณกลางเดือนตุลาคม ถึงกลางเดือนกุมภาพันธ์ เป็นช่วงที่ลมมรสุมตะวันออกเฉียงเหนือพัดปกคลุมประเทศไทย

๔) ลักษณะของดิน

ดิน เป็นทรัพยากรตามธรรมชาติ ที่มีความสำคัญต่อมนุษย์และสิ่งมีชีวิต ดินให้ปัจจัยในการดำรงชีวิต เป็นแหล่งผลิตอาหารเป็นพื้นที่ประกอบกิจกรรมต่าง ๆ คุณภาพของดินจึงมีความสัมพันธ์ต่อความอุดมสมบูรณ์ ลักษณะของดินเป็นดินร่วนปนทราย จึงเหมาะแก่การทำการเกษตรปลูกไม้ผลเป็นอย่างดีดินร่วนปนทราย ประมาณ ๘๐% ดินเหนียวปนทราย ประมาณ ๒๐ %

(๒) ด้านการเมือง/การปกครอง

๑) เขตการปกครอง

ตำบลเพิ่มพูนทรัพย์ ประกอบไปด้วย ๖ หมู่บ้าน ดังนี้

หมู่ที่ ๑ บ้านเหมืองทวด	กำนันสุภกิจ	เกษเกล้า
หมู่ที่ ๒ บ้านน้ำทัน	ผู้ใหญ่เสกสรร	ดำกุล
หมู่ที่ ๓ บ้านวังศิลาติเรกสาร	ผู้ใหญ่ภิรมย์	รักเพชร
หมู่ที่ ๔ บ้านธาราวงศ์อารีย์	ผู้ใหญ่สามารถ	ดุริยะศิริ
หมู่ที่ ๕ บ้านกอบแก้ว	ผู้ใหญ่โชคดี	ช่วยทอง
หมู่ที่ ๖ บ้านวังหิน	ผู้ใหญ่นิรมล	ช่วงรัตนาวรรณ
พื้นที่มีทั้งหมด	จำนวน	๑๗๔ ตารางกิโลเมตร
ห่างจากกรุงเทพฯ	จำนวน	๖๙๖ กิโลเมตร
ห่างจากที่ว่าการอำเภอเมืองประมาณ		๕๙ กิโลเมตร
ห่างจากศาลากลางจังหวัดประมาณ		๕๒ กิโลเมตร

๒) การเลือกตั้ง

องค์การบริหารส่วนตำบลเพิ่มพูนทรัพย์	แบ่งเขตการเลือกตั้งเป็น	๖ เขต
	หน่วยเลือกตั้งที่ ๑	หมู่ที่ ๑
	หน่วยเลือกตั้งที่ ๒	หมู่ที่ ๒
	หน่วยเลือกตั้งที่ ๓	หมู่ที่ ๓
	หน่วยเลือกตั้งที่ ๔	หมู่ที่ ๔
	หน่วยเลือกตั้งที่ ๕	หมู่ที่ ๕
	หน่วยเลือกตั้งที่ ๖	หมู่ที่ ๖

(๓) ประชากร

๑) ข้อมูลเกี่ยวกับจำนวนประชากร (ข้อมูลเปรียบเทียบย้อนหลัง ๓ - ๕ ปี และการคาดการณ์ในอนาคต)

รายการ	ปี ๒๕๕๙	ปี ๒๕๖๐	ปี ๒๕๖๑	ปี ๒๕๖๒	ปี ๒๕๖๓	ปี ๒๕๖๔
ประชากรชาย	๑,๘๙๑	๑,๙๐๕	๑,๙๒๕	๑,๙๓๕	๑,๙๓๓	๑,๙๒๘
ประชากรหญิง	๑,๙๐๐	๑,๙๑๖	๑,๙๒๖	๑,๙๒๙	๑,๙๓๖	๑,๙๓๑
รวมประชากร	๓,๗๙๑	๓,๘๒๑	๓,๘๕๑	๓,๘๖๔	๓,๘๖๙	๓,๘๕๙
ครัวเรือน	๑,๒๒๒	๑,๒๕๑	๑,๒๖๗	๑,๒๘๕	๑,๓๐๘	๑,๓๑๕

ที่มา : สำนักทะเบียน/สำนักทะเบียนท้องถิ่น

๒) ช่วงอายุและจำนวนประชากร

ช่วงอายุ	ชาย	หญิง	รวม
อายุน้อยกว่า ๑-๓ ปี	๑๐๑	๘๕	๑๘๖
อายุ ๔-๕ ปี	๔๓	๓๘	๘๑
อายุ ๖-๑๑ ปี	๑๘๓	๑๓๖	๓๑๙
อายุ ๑๒-๑๘ ปี	๑๗๖	๑๘๘	๓๖๔
อายุ ๑๙-๒๕ ปี	๑๕๒	๑๕๓	๓๐๕
อายุ ๒๖-๕๙ ปี	๑,๐๐๔	๙๘๙	๑,๙๙๓
อายุ ๖๐-๖๙ ปี	๑๖๑	๑๘๕	๓๔๖
อายุ ๗๐-๗๙ ปี	๗๐	๙๗	๑๖๗
อายุ ๘๐-๘๙ ปี	๓๖	๔๖	๘๒
อายุ ๙๐-๑๐๐ ปี	๓	๑๙	๒๒
อายุ ๑๐๐ ปีขึ้นไป	๐	๐	๐
รวม	๑,๙๒๙	๑,๙๓๖	๓,๘๖๕

ที่มา : สำนักทะเบียน/สำนักทะเบียนท้องถิ่น

(๔) สภาพทางสังคม

๑) การศึกษา

สังกัด	ท้องถิ่น	สพฐ.	รวม
ศูนย์พัฒนาเด็กก่อนวัยเรียน			
ศูนย์พัฒนาเด็กเล็กระดับก่อนศึกษา		;	
๑.จำนวนโรงเรียน	๒	-	๒
๒.จำนวนห้องเรียน	๔	-	๔
๓.จำนวนนักเรียน	๖๖	-	๖๖
๔.จำนวนครู อาจารย์	๔	-	๔
ระดับประถม			
๑.จำนวนโรงเรียน	-	๓	๓
๒.จำนวนห้องเรียน	-	๒๕	๒๕
๓.จำนวนนักเรียน	-	๓๓๘	๓๓๘
๔.จำนวนครู อาจารย์	-	๒๔	๒๔

ที่มา : งานการศึกษา

๒) สาธารณสุข

๑. โรงพยาบาลในเขตพื้นที่

-โรงพยาบาลส่งเสริมสุขภาพตำบล	จำนวน	๑	แห่ง
- พยาบาล	จำนวน	๑	คน
- นักวิชาการสาธารณสุข	จำนวน	๓	คน
- อาสาสมัครสาธารณสุขประจำหมู่บ้าน	จำนวน	๘๗	คน

๒. ระบบการแพทย์ฉุกเฉิน (กู้ชีพ-กู้ภัย) -ไม่มี-

ที่มา : โรงพยาบาลส่งเสริมสุขภาพตำบลเพิ่มพูนทรัพย์

๓) อาชญากรรม

องค์การบริหารส่วนตำบลเพิ่มพูนทรัพย์ ไม่มีเหตุอาชญากรรมเกิดขึ้น แต่มีเหตุการณ์ปัญหาการลักขโมยทรัพย์สินของประชาชนบ้าง โดยสภาพพื้นที่เป็นการอยู่กันแบบพี่น้อง ช่วยเหลือเกื้อกูลกัน ดูแลซึ่งกันและกัน

๑. ป้อมตำรวจ	จำนวน	๑	แห่ง
๒. อปพร.	จำนวน	๑๙	คน
๓. อาสาสมัครตำรวจบ้าน	จำนวน	๕๒	คน

ที่มา : สถานีตำรวจภูธรบ้านนาสาร

๔) ยาเสพติด

ยาเสพติดในตำบลเพิ่มพูนทรัพย์ มีการระบาดอย่างแพร่หลายทั้งตำบล การแก้ไขปัญหาขององค์การบริหารส่วนตำบลเพิ่มพูนทรัพย์สามารถทำได้ตามอำนาจหน้าที่เท่านั้น เช่น การรณรงค์ การประชาสัมพันธ์ การแจ้งเบาะแส การฝึกอบรมให้ความรู้ ถ้านอกเหนือจากอำนาจหน้าที่ ก็เป็นเรื่องของอำเภอหรือตำรวจแล้วแต่กรณี

๕) การสังคมสงเคราะห์

องค์การบริหารส่วนตำบลเพิ่มพูนทรัพย์ ได้ดำเนินการด้านสังคมสงเคราะห์ ดังนี้

- ผู้มีสิทธิได้รับเบี้ยยังชีพผู้สูงอายุ	จำนวน	๕๗๙	คน
- ผู้มีสิทธิได้รับเบี้ยยังชีพอายุพิการ	จำนวน	๘๒	คน
- ผู้มีสิทธิได้รับเบี้ยยังชีพผู้ป่วยเอดส์	จำนวน	๑	คน

(๕) ระบบบริการพื้นฐาน

๑) การคมนาคมขนส่ง (ทางบก,ทางน้ำ,ทางราง ฯลฯ)

-การคมนาคม/ขนส่ง ใช้เส้นทางบกโดยใช้นถนนสายและถนน เส้นทางหลักในการคมนาคมขนส่งการจราจร มีผู้ใช้รถยนต์ยานพาหนะทางบก คือ รถยนต์ และรถจักรยานยนต์ในเส้นทางหลัก การจราจรคับคั่งในช่วงเร่งด่วน แต่สภาพการจราจรยังไม่ติดขัดมีสภาพคล่อง

- ถนนในซอย มีจำนวน ๕๒ สาย ขึ้นทะเบียนทางหลวง จำนวน ๑ สาย

ที่มา : กองช่าง

๒) การไฟฟ้า

- มีครัวเรือนที่ใช้ไฟฟ้า จำนวน ๑,๓๑๕ ครัวเรือน คิดเป็นร้อยละ ๑๐๐
- หน่วยงานเจ้าของไฟฟ้า คือ การไฟฟ้าส่วนภูมิภาค
- ไฟฟ้าสาธารณะ จำนวน ๓๐๗ จุด ครอบคลุมถนน ๕๕ สาย

ที่มา : กองช่าง

๓) การประปา

- มีครัวเรือนที่ใช้น้ำประปา จำนวน ๔๗๐ ครัวเรือน
- หน่วยงานเจ้าของประปา คือ การประปาสวนภูมิภาค
- ประปาหมู่บ้าน จำนวน ๖ จุด มีครัวเรือนที่ใช้น้ำ ๔๗๐ ครัวเรือน
- ปริมาณน้ำที่ใช้ ๒๙๐ ลูกบาศก์เมตร/วัน

ที่มา : กองช่าง

๔) โทรศัพท์

- มีการให้บริการทั้งโทรศัพท์ประจำที่ครอบคลุมทุกพื้นที่ภายใต้การให้บริการของ บริษัท TOT และ ๓BB

- มีการให้บริการโทรศัพท์เคลื่อนที่ มีเครือข่ายครอบคลุมพื้นที่ทั้งหมด โดยผู้ให้บริการได้แก่ AIS DTAC และ TRUE

๕) โลจิสติกส์ (Logistics) ไปรษณีย์หรือการสื่อสารหรือการขนส่ง และวัสดุ ครุภัณฑ์

-ไปรษณีย์	จำนวน	-	แห่ง
-ไปรษณีย์เอกชนที่ได้รับอนุญาต	จำนวน	๒	แห่ง
-สถานีวิทยุ	จำนวน	-	แห่ง
-ผู้ให้บริการระบบ Internet	จำนวน	-	แห่ง
-ผู้ให้บริการขนส่งเอกชน	จำนวน	-	แห่ง

(๖) ระบบเศรษฐกิจ

๑) การเกษตร

ประชากรส่วนใหญ่ของตำบลประกอบอาชีพเกษตรกรรม คือทำสวนยางพาราเป็นอาชีพหลัก นอกจากนั้นก็มีการทำสวนผลไม้ รับจ้างทั่วไป ค้าขาย รับราชการ (ข้อมูล จปฐ. ปี ๒๕๖๒)

จำแนกตามประเภทอาชีพ

ประเภทอาชีพ	เพศชาย		เพศหญิง		รวม	
	คน	ร้อยละ	คน	ร้อยละ	คน	ร้อยละ
กำลังศึกษา	๒๘๒	๑๐.๕๕	๒๘๙	๑๐.๘๑	๕๗๑	๒๑.๓๕
ไม่มีอาชีพ	๘๐	๒.๙๙	๑๐๔	๓.๘๙	๑๘๔	๖.๘๘
เกษตรทำนา	๑	๐.๐๔	๐	๐.๐๐	๑	๐.๐๔
เกษตร-ทำไร่	๑	๐.๐๔	๐	๐.๐๐	๑	๐.๐๔
เกษตร-ทำสวน	๗๔๓	๒๗.๗๙	๖๙๙	๒๖.๑๔	๑,๔๔๒	๕๓.๙๓
เกษตร-ประมง	๑	๐.๐๔	๑	๐.๐๔	๒	๐.๐๗
เกษตร-ปศุสัตว์	๐	๐.๐๐	๐	๐.๐๐	๐	๐.๐๐
พนักงาน-รับราชการ	๒๑	๐.๗๙	๒๔	๐.๘๐	๔๕	๑.๖๘
พนักงาน-รัฐวิสาหกิจ	๒	๐.๐๗	๓	๐.๑๑	๕	๐.๑๙
พนักงานบริษัท	๙	๐.๓๔	๑๐	๐.๓๗	๑๙	๐.๗๑
รับจ้างทั่วไป	๑๖๒	๖.๐๖	๑๒๐	๔.๔๙	๒๘๒	๑๐.๕๕
ค้าขาย	๑๕	๐.๕๖	๕๔	๒.๐๒	๖๙	๒.๕๘
ธุรกิจส่วนตัว	๒๒	๐.๘๒	๑๒	๐.๔๕	๓๔	๑.๒๗
อาชีพอื่น ๆ	๘	๐.๓๐	๑๑	๐.๔๑	๑๙	๐.๗๑
รวม	๑,๓๔๗	๕๐.๓๗	๑,๓๒๗	๔๙.๖๓	๒,๖๗๔	๑๐๐.๐๐

(ข้อมูลจาก สำนักงานพัฒนาชุมชนอำเภอบ้านนาสาร ณ เดือนมิถุนายน ปี ๒๕๖๒)

๒) การประมง

ประชากรเพียงบางส่วนที่อาศัยการจับสัตว์น้ำในแหล่งน้ำธรรมชาติเป็นอาหาร ปัจจุบันสัตว์น้ำในแหล่งน้ำมีปริมาณลดลง เนื่องจากประชาชนไม่ได้ให้ความสำคัญกับการอนุรักษ์และพยายามฝ่าฝืนกฎหมายอยู่เสมอ ไม่ว่าจะเป็นการใช้เครื่องมือจับสัตว์น้ำ หรือการไม่จับสัตว์น้ำในฤดูการวางไข่ มีผู้เลี้ยงจำนวน ๒ ราย

ที่มา: สำนักงานประมงอำเภอบ้านนาสาร

๓) การปศุสัตว์

เป็นการประกอบการในลักษณะเลี้ยงในครัวเรือน การเลี้ยงสัตว์ไว้เพื่อใช้งาน และรับประทาน เช่น เป็ด ไก่ วัว

ก. เลี้ยงโค	๑๑๕	ตัว
ข. เลี้ยงกระบือ	๐	ตัว
ค. เลี้ยงหมู	๑	ตัว
ง. เลี้ยงไก่	๓,๗๓๒	ตัว

ที่มา : สำนักงานปศุสัตว์อำเภอ

๔) การบริการ

การให้บริการในเขตองค์การบริหารส่วนตำบลเพิ่มพูนทรัพย์ จะเป็นลักษณะสถานบริการประเภทที่พัก โรงแรมหรือสถานบริการน้ำมันเชื้อเพลิง/แก๊ส ดังนี้

โรงแรม/ที่พัก	จำนวน ๔ แห่ง	จำนวน ๒๒ ห้อง
สถานีบริการน้ำมันเชื้อเพลิง	จำนวน - แห่ง	ปริมาณการเก็บรักษาน้ำมัน - ลิตร

ที่มา : กองช่าง/งานแผนที่ภาษี

๕) การท่องเที่ยว

ค่ายลูกเสือ - บ่อน้ำร้อน	(คนในพื้นที่ไปใช้บริการอาบน้ำ)
สะพานน้ำล้นวังหมี	(คนในพื้นที่ไปใช้บริการอาบน้ำ)

ที่มา : สำนักปลัด

๖) อุตสาหกรรม

โรงงานอุตสาหกรรม ตาม พรบ.โรงงานอุตสาหกรรม พ.ศ.๒๕๓๕

โรงงาน	จำนวน ๑ แห่ง
--------	--------------

๗) การพาณิชย์และกลุ่มอาชีพ

ในพื้นที่รับผิดชอบมีกลุ่มอาชีพ ได้แก่

- กลุ่มเลี้ยงผึ้ง	- กลุ่มเลี้ยงไก่ไข่
- กลุ่มจัดดอกไม้สด	- กลุ่มวิสาหกิจชุมชนพัฒนาไม้ผลเพิ่มพูนทรัพย์
- กลุ่มนวดแผนไทย	- กลุ่มอาชีพจัดทำไม้กวาดดอกหญ้า

๘) แรงงาน

-แรงงานส่วนใหญ่มีความรู้ระดับมัธยมหรือต่ำกว่า
-แรงงานต่างด้าว ที่เป็นสัญชาติ เมียนมา ลาว มอญ ส่วนใหญ่แรงงาน ๓ สัญชาติจะทำงานเกี่ยวกับการเกษตร

- แรงงานในพื้นที่ส่วนใหญ่จะเน้นการทำเกษตร เนื่องจากพื้นที่ยังเป็นพื้นที่ชนบท และยังมีแรงงานจากอีสานเข้ามาใช้แรงงานในพื้นที่โดยส่วนใหญ่

(๗) ศาสนา ประเพณี วัฒนธรรม

๑) การนับถือศาสนา

-ประชาชนในพื้นที่นับถือศาสนาพุทธ ร้อยละ ๑๐๐ ของจำนวนประชากรทั้งหมด
ในเขตตำบลเพิ่มพูนทรัพย์

-วัด	๑	แห่ง
-สำนักสงฆ์	๒	แห่ง
-โบสถ์คริสต์	-	แห่ง
-มัสยิด	-	แห่ง

๒) ประเพณีและงานประจำปี

ประเพณีประจำถิ่น ได้แก่

ก รดน้ำผู้สูงอายุวันสงกรานต์

ข ลอยกระทง

ค ประเพณีเดือนสิบ

งานประจำปี ได้แก่

ก งานแข่งขันกีฬาฟุตบอล

ข งานวันเด็กแห่งชาติ

ที่มา : งานการศึกษา ศาสนาและวัฒนธรรม

๓) ภูมิปัญญาท้องถิ่น ภาษาถิ่น

ภูมิปัญญาประจำถิ่น ได้แก่

- ตีผึ้ง

- ไม้กวาดดอกหญ้า

- ข้าวหลามใบเร็ด

- ลูกชกลอยแก้ว

- เผาถ่าน

ภาษาถิ่น ได้แก่

- ภาษาใต้

ที่มา : งานการศึกษา ศาสนาและวัฒนธรรม

๔) OTOP สินค้าพื้นเมืองและของที่ระลึก

สินค้าพื้นเมืองได้แก่

- น้ำผึ้งแท้

- ไม้กวาด

- สะตอดอง

- เงาะสด,เงาะกวน, เงาะอบแห้ง

ของที่ระลึก ได้แก่

- ไม่มี -

(๘) ทรัพยากรธรรมชาติ

๑) น้ำ

แหล่งน้ำที่ใช้ในพื้นที่ เป็นน้ำจากคลองฉวาง ซึ่งมีต้นกำเนิดจากจังหวัดนครศรีธรรมราช ซึ่งมีน้ำไหลตลอดปี ในพื้นที่จะมีห้วย ลำธารสาธารณะที่ใช้ในการระบายน้ำในฤดูฝน

๑. หนอง

๑.๑ หนอง - ตั้งอยู่ หมู่ที่ - เนื้อที่ประมาณ ประชาชนใช้ประโยชน์ในการเกษตรกรรม

๒ คลอง ลำธาร ห้วย จำนวน ๑๕ แห่ง ได้แก่

๒.๑ คลอง ในพื้นที่องค์การบริหารส่วนตำบลเพิ่มพูนทรัพย์ มีความยาวประมาณ ๑๑,๗๐๐ เมตร

เป็นแนวเขตระหว่าง ตำบลกอบแก้ว

๒.๒ คลอง ยาวประมาณ ๑๑,๗๐๐ เมตร

๒) ป่าไม้

ในเขตองค์การบริหารส่วนตำบลเพิ่มพูนทรัพย์ เป็นป่าดงดิบ บริเวณนี้มีฝนตกหนักและมีความชื้นมากในท้องที่ เช่น ตามหุบเขาริมแม่น้ำ ลำธาร ห้วย แหล่งน้ำ และบนภูเขา เป็นป่ารกทึบมองดูเขียวชะอุ่มตลอดปี มีพันธุ์ไม้หลายร้อยชนิดขึ้นเบียดเสียดกันอยู่

๓) ภูเขา

มีสภาพภูมิประเทศเป็นเทือกเขาสลับซับซ้อน เป็นแหล่งกำเนิดของต้นน้ำลำธาร มีลำคลองที่สำคัญหลายสาย เช่น คลองฉวาง คลองลำพูน ภูเขาบางลูกเป็น เขาหินปูน จึงเกิดเป็นถ้ำที่สวยงามน่าพิศวง

๔) ทรัพยากรธรรมชาติที่สำคัญขององค์กรปกครองส่วนท้องถิ่น

มีน้ำตกเหมืองทวด, ค่ายลูกเสือ-บ่อน้ำร้อน, สวนป่าชุมชนบ้านวังศิลาติเรกสาร

(๙) อื่น ๆ (ถ้ามีระบุด้วย)

.....

ประชากรส่วนใหญ่ของตำบลประกอบอาชีพเกษตรกรรม คือทำสวนยางพาราเป็นอาชีพหลัก นอกจากนั้นก็มีทำสวนผลไม้ รับจ้างทั่วไป ค้าขาย รับราชการ (ข้อมูล จปฐ. ปี ๒๕๖๒)

จำแนกตามประเภทอาชีพ

ประเภทอาชีพ	เพศชาย		เพศหญิง		รวม	
	คน	ร้อยละ	คน	ร้อยละ	คน	ร้อยละ
กำลังศึกษา	๒๘๒	๑๐.๕๕	๒๘๙	๑๐.๘๑	๕๗๑	๒๑.๓๕
ไม่มีอาชีพ	๘๐	๒.๙๙	๑๐๔	๓.๘๙	๑๘๔	๖.๘๘
เกษตรทำนา	๑	๐.๐๔	๐	๐.๐๐	๑	๐.๐๔
เกษตร-ทำไร่	๑	๐.๐๔	๐	๐.๐๐	๑	๐.๐๔
เกษตร-ทำสวน	๗๔๓	๒๗.๗๙	๖๙๙	๒๖.๑๔	๑,๔๔๒	๕๓.๙๓
เกษตร-ประมง	๑	๐.๐๔	๑	๐.๐๔	๒	๐.๐๗
เกษตร-ปศุสัตว์	๐	๐.๐๐	๐	๐.๐๐	๐	๐.๐๐
พนักงาน-รับราชการ	๒๑	๐.๗๙	๒๔	๐.๙๐	๔๕	๑.๖๘
พนักงาน-รัฐวิสาหกิจ	๒	๐.๐๗	๓	๐.๑๑	๕	๐.๑๙
พนักงานบริษัท	๙	๐.๓๔	๑๐	๐.๓๗	๑๙	๐.๗๑
รับจ้างทั่วไป	๑๖๒	๖.๐๖	๑๒๐	๔.๔๙	๒๘๒	๑๐.๕๕
ค้าขาย	๑๕	๐.๕๖	๕๔	๒.๐๒	๖๙	๒.๕๘
ธุรกิจส่วนตัว	๒๒	๐.๘๒	๑๒	๐.๔๕	๓๔	๑.๒๗
อาชีพอื่น ๆ	๘	๐.๓๐	๑๑	๐.๔๑	๑๙	๐.๗๑
รวม	๑,๓๔๗	๕๐.๓๗	๑,๓๒๗	๔๙.๖๓	๒,๖๗๔	๑๐๐.๐๐

(ข้อมูลจาก: สำนักงานพัฒนาชุมชนอำเภอบ้านนาสาร ณ เดือนมิถุนายน ปี ๒๕๖๒)

ส่วนที่ ๒ ยุทธศาสตร์การพัฒนากองครักษ์ส่วนท้องถิ่น

(๑) ความสัมพันธ์ระหว่างแผนพัฒนาระดับมหภาค

๑) แผนยุทธศาสตร์ชาติ ๒๐ ปี (พ.ศ. ๒๕๖๐ – ๒๕๗๙)

ยุทธศาสตร์ชาติ ๒๐ ปี (พ.ศ. ๒๕๖๐-๒๕๗๙) เป็นยุทธศาสตร์ชาติฉบับแรกของประเทศไทย ตามรัฐธรรมนูญแห่งราชอาณาจักรไทย ซึ่งจะต้องนำไปสู่การปฏิบัติเพื่อให้ประเทศไทยบรรลุวิสัยทัศน์ “ประเทศไทยมีความมั่นคง มั่งคั่ง ยั่งยืน เป็นประเทศพัฒนาแล้ว ด้วยการพัฒนาตามหลักปรัชญาของเศรษฐกิจพอเพียง”

กรอบยุทธศาสตร์ชาติระยะ ๒๐ ปี (พ.ศ. ๒๕๖๐ – ๒๕๗๙) เพื่อให้บรรลุวิสัยทัศน์

เพื่อให้บรรลุวิสัยทัศน์ “ประเทศไทยมีความมั่นคง มั่งคั่ง ยั่งยืน เป็นประเทศพัฒนาแล้ว ด้วยการพัฒนาตามปรัชญาของเศรษฐกิจพอเพียง” น าไปสู่การพัฒนาให้คนไทยมีความสุข และตอบสนองต่อการบรรลุซึ่งผลประโยชน์แห่งชาติ ในการที่จะพัฒนา คุณภาพชีวิต สร้างรายได้ระดับสูง เป็นประเทศพัฒนาแล้ว และสร้างความสุขของ คนไทย สังคมมีความมั่นคง เสมอภาคและ เป็นธรรม ประเทศสามารถแข่งขันได้ในระบบเศรษฐกิจ



กรอบแนวทางที่สำคัญของยุทธศาสตร์ชาติระยะ ๒๐ ปี

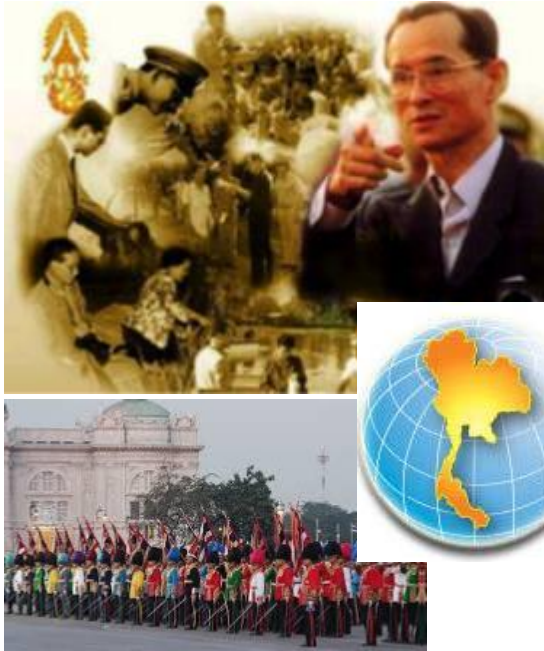

๑. ด้านความมั่นคง

- (๑) เสริมสร้างความมั่นคงของสถาบันหลักและการปกครองระบอบประชาธิปไตยอันมีพระมหากษัตริย์ทรงเป็นประมุข
- (๒) ปฏิรูปกลไกการบริหารประเทศและพัฒนาความมั่นคงทางการเมือง ขจัดคอร์รัปชัน สร้างความเชื่อมั่นในกระบวนการยุติธรรม
- (๓) การรักษาความมั่นคงภายในและความสงบเรียบร้อยภายใน ตลอดจนการบริหารจัดการความมั่นคงชายแดนและชายฝั่งทะเล
- (๔) การพัฒนาระบบ กลไก มาตรการและความร่วมมือระหว่างประเทศทุกระดับ และรักษาดุลยภาพความสัมพันธ์กับประเทศมหาอำนาจ เพื่อป้องกันและแก้ไขปัญหาความมั่นคงรูปแบบใหม่
- (๕) การพัฒนาเสริมสร้างศักยภาพการผนึกกำลังป้องกันประเทศ การรักษาความสงบเรียบร้อยภายในประเทศ สร้างความร่วมมือกับประเทศเพื่อนบ้านและมิตรประเทศ
- (๖) การพัฒนาระบบการเตรียมพร้อมแห่งชาติ และระบบบริหารจัดการภัยพิบัติ รักษาความมั่นคงของฐานทรัพยากรธรรมชาติ สิ่งแวดล้อม
- (๗) การปรับกระบวนการทำงานของกลไกที่เกี่ยวข้องจากแนวตั้งสู่แนวระนาบมากขึ้น



๒. ด้านการสร้างความสามารถในการแข่งขัน

(๑) การพัฒนาสมรรถนะทางเศรษฐกิจ ส่งเสริมการค้า การลงทุน พัฒนาสู่ชาติการค้า

(๒) การพัฒนาภาคการผลิตและบริการ เสริมสร้างฐานการผลิตเข้มแข็งยั่งยืน และส่งเสริมเกษตรกรรายย่อยสู่เกษตรยั่งยืน เป็นมิตรกับสิ่งแวดล้อม

(๓) การพัฒนาผู้ประกอบการและเศรษฐกิจชุมชน พัฒนาทักษะผู้ประกอบการ ยกกระดับผลิตภาพแรงงาน และพัฒนา SMEs สู่สากล

(๔) การพัฒนาพื้นที่เศรษฐกิจพิเศษและเมือง พัฒนาเขตเศรษฐกิจพิเศษชายแดน และพัฒนาระบบเมืองศูนย์กลาง ความเจริญ

(๕) การลงทุนพัฒนาโครงสร้างพื้นฐานด้านการขนส่ง ความมั่นคงและพลังงาน ระบบเทคโนโลยีสารสนเทศ และการวิจัยและพัฒนา

(๖) การเชื่อมโยงกับภูมิภาคและเศรษฐกิจโลก สร้างความเป็นหุ้นส่วน การพัฒนากับนานาชาติ ส่งเสริมให้ไทยเป็นฐานของการประกอบธุรกิจ ฯลฯ



๓. ด้านการพัฒนาและเสริมสร้าง ศักยภาพคน

- (๑) พัฒนาศักยภาพคนตลอดช่วงชีวิต
- (๒) การยกระดับการศึกษาและการเรียนรู้
ให้มีคุณภาพเท่าเทียมและทั่วถึง
- (๓) ปลุกฝังระเบียบวินัย คุณธรรม
จริยธรรม ค่านิยมที่พึงประสงค์
- (๔) การสร้างเสริมให้คนมีสุขภาวะที่ดี
- (๕) การสร้างความอยู่ดีมีสุขของ
ครอบครัวไทย

๔. ด้านการสร้างโอกาสความเสมอภาค และเท่าเทียมกันทางสังคม

- (๑) สร้างความมั่นคงและการลดความ
เหลื่อมล้ำทางเศรษฐกิจและสังคม
- (๒) พัฒนาระบบบริการและระบบบริหาร
จัดการสุขภาพ
- (๓) มีสภาพแวดล้อมและนวัตกรรมที่เอื้อ
ต่อการดำรงชีวิตในสังคมสูงวัย
- (๔) สร้างความเข้มแข็งของสถาบันทาง
สังคม ทูทางวัฒนธรรมและความ
เข้มแข็งของชุมชน
- (๕) พัฒนาการสื่อสารมวลชนให้เป็นกลไก
ในการสนับสนุนการพัฒนา



๕. ด้านการสร้างการเติบโตบนคุณภาพชีวิตที่เป็นมิตรกับสิ่งแวดล้อม

- (๑) จัดระบบอนุรักษ์ ฟื้นฟูและป้องกันการทาลายทรัพยากรธรรมชาติ
- (๒) วางระบบบริหารจัดการน้ำให้มีประสิทธิภาพทั้ง ๒๕ ลุ่มน้ำ เน้นการปรับระบบการบริหารจัดการอุทกภัยอย่างบูรณาการ
- (๓) การพัฒนาและใช้พลังงานที่เป็นมิตรกับสิ่งแวดล้อม
- (๔) การพัฒนาเมืองอุตสาหกรรมเชิงนิเวศและเมืองที่เป็นมิตรกับสิ่งแวดล้อม
- (๕) การร่วมลดปัญหาโลกร้อนและปรับตัวให้พร้อมกับการเปลี่ยนแปลงสภาพภูมิอากาศ
- (๖) การใช้เครื่องมือทางเศรษฐศาสตร์และนโยบายการคลัง



๖. ด้านการปรับสมดุลและพัฒนา ระบบการบริหารจัดการภาครัฐ

- (๑) การปรับปรุงโครงสร้าง บทบาทภารกิจของหน่วยงานภาครัฐ ให้มีขนาดที่เหมาะสม
- (๒) การวางระบบบริหารราชการแบบบูรณาการ
- (๓) การพัฒนาระบบบริหารจัดการกำลังคนและพัฒนาบุคลากรภาครัฐ
- (๔) การต่อต้านการทุจริตและประพฤติมิชอบ
- (๕) การปรับปรุงกฎหมายและระเบียบต่าง ๆ
- (๖) ให้ทันสมัย เป็นธรรมและเป็นสากล
- (๗) พัฒนาระบบการให้บริการประชาชนของหน่วยงานภาครัฐ
- (๘) ปรับปรุงการบริหารจัดการรายได้และรายจ่ายของภาครัฐ

๒) แผนพัฒนาเศรษฐกิจและสังคมแห่งชาติ ฉบับที่ ๑๒



แผนพัฒนาเศรษฐกิจและสังคมแห่งชาติ ฉบับที่ ๑๒ พ.ศ.๒๕๖๐-๒๕๖๔ ได้น้อมนำหลัก “ปรัชญาเศรษฐกิจพอเพียง” มาเป็นปรัชญานำทางในการพัฒนาประเทศอย่างต่อเนื่องจากแผนพัฒนาเศรษฐกิจและสังคมแห่งชาติ ฉบับที่ ๙-๑๑ โดยการจัดทำแผนพัฒนาเศรษฐกิจและสังคมแห่งชาติ ฉบับที่ ๑๒ ครั้งนี้ สำนักงานคณะกรรมการพัฒนาเศรษฐกิจและสังคมแห่งชาติ (สศช.) ได้จัดทำบนพื้นฐานของกรอบยุทธศาสตร์ชาติ ๒๐ ปี (พ.ศ.๒๕๖๐-๒๕๖๔) ซึ่งเป็นแผนหลักของการพัฒนาประเทศ และเป้าหมายการพัฒนาที่ยั่งยืน (Sustainable Development Goals: SDGs) รวมทั้งการปรับโครงสร้างประเทศไทยไปสู่ประเทศไทย ๔.๐ ตลอดจนจนประเด็นการปฏิรูปประเทศ นอกจากนี้ได้ให้ความสำคัญกับการมีส่วนร่วมของภาคีการพัฒนาทุกภาคส่วน เพื่อร่วมกันกำหนดวิสัยทัศน์และทิศทางการพัฒนาประเทศ รวมทั้งร่วมจัดทำรายละเอียดยุทธศาสตร์ของแผนฯ เพื่อมุ่งสู่ “ความมั่นคง มั่งคั่ง และยั่งยืน”

➔ ยุทธศาสตร์การพัฒนาประเทศ

แผนพัฒนาฯ ฉบับที่ ๑๒ ได้กำหนดยุทธศาสตร์การพัฒนาประเทศไว้ทั้งหมด ๑๐ ยุทธศาสตร์ โดยมียุทธศาสตร์ตามกรอบยุทธศาสตร์ชาติ ๒๐ ปี และอีก ๔ ยุทธศาสตร์ที่เป็นปัจจัยสนับสนุน ดังนี้

ยุทธศาสตร์หลัก ๖ ยุทธศาสตร์

๑. การเสริมสร้างและพัฒนาศักยภาพทุนมนุษย์

แนวทางพัฒนา

- ปรับเปลี่ยนค่านิยมคนไทยให้มีคุณธรรม จริยธรรม มีวินัย จิตสาธารณะ และพฤติกรรมที่พึงประสงค์
- พัฒนาศักยภาพคนให้มีทักษะ ความรู้ และความสามารถในการดำรงชีวิตอย่างมีคุณค่า
- ยกกระดับคุณภาพการศึกษาและการเรียนรู้ตลอดชีวิต

๒. ยุทธศาสตร์การสร้างความเป็นธรรมและลดความเหลื่อมล้ำในสังคม

แนวทางพัฒนา

- เพิ่มโอกาสให้กับกลุ่มเป้าหมายประชากรร้อยละ ๔๐ ที่มีรายได้ต่ำสุด
- กระจายการให้บริการภาครัฐทั้งด้านการศึกษา สาธารณสุข และสวัสดิการที่มีคุณภาพ
- เสริมสร้างศักยภาพชุมชน พัฒนาเศรษฐกิจชุมชน และการสร้างความเข้มแข็งการเงินฐานราก

๓. ยุทธศาสตร์การสร้างความเข้มแข็งทางเศรษฐกิจและแข่งขันได้อย่างยั่งยืน

แนวทางพัฒนา

- บริหารจัดการเศรษฐกิจส่วนรวมทั้งการคลังและการเงิน
- เสริมสร้างและพัฒนาขีดความสามารถในการแข่งขันของภาคการผลิตและบริการ

๔. ยุทธศาสตร์การเติบโตที่เป็นมิตรกับสิ่งแวดล้อมเพื่อการพัฒนาที่ยั่งยืน

แนวทางพัฒนา

- รักษาฟื้นฟูทรัพยากรธรรมชาติ สร้างสมดุลของการอนุรักษ์และใช้ประโยชน์
- เพิ่มประสิทธิภาพการบริหารจัดการทรัพยากรน้ำ
- แก้ไขปัญหาวิกฤตสิ่งแวดล้อม ส่งเสริมการผลิตและการบริโภคที่เป็นมิตรกับสิ่งแวดล้อม

๕. ยุทธศาสตร์การเสริมสร้างความมั่นคงแห่งชาติเพื่อการพัฒนาประเทศสู่ความมั่งคั่งและยั่งยืน

แนวทางพัฒนา

- รักษาความมั่นคงภายใน
- เสริมสร้างศักยภาพการป้องกันประเทศ
- ส่งเสริมความร่วมมือกับต่างประเทศด้านความมั่นคง

๖. ยุทธศาสตร์การบริหารจัดการในภาครัฐ การป้องกันการทุจริตประพฤติกมิชอบและธรรมาภิบาลในสังคมไทย

แนวทางพัฒนา

- ปรับปรุงโครงสร้างหน่วยงาน บทบาท ภารกิจและคุณภาพบุคลากรภาครัฐ
- ปรับปรุงกระบวนการงบประมาณและสร้างกลไกในการติดตามตรวจสอบการเงินการคลังภาครัฐ
- เพิ่มประสิทธิภาพและยกระดับการให้บริการสาธารณะให้ได้มาตรฐานสากล

ยุทธศาสตร์สนับสนุน ๔ ยุทธศาสตร์

๑. ยุทธศาสตร์การพัฒนาโครงสร้างพื้นฐานและระบบโลจิสติกส์

แนวทางพัฒนา

- พัฒนาระบบรถไฟให้เป็นโครงข่ายหลักในการเดินทางและขนส่งของประเทศ
- พัฒนาและยกระดับมาตรฐานระบบการบริหารจัดการโลจิสติกส์และโซ่อุปทานให้ได้มาตรฐานสากล
- จัดหาพลังงานให้เพียงพอและสร้างความมั่นคงในการผลิตพลังงาน

๒. ยุทธศาสตร์การพัฒนาวิทยาศาสตร์ เทคโนโลยี วิจัยและนวัตกรรม

แนวทางพัฒนา

- เร่งส่งเสริมการลงทุนวิจัยและพัฒนาและผลักดันสู่การใช้ประโยชน์ในเชิงพาณิชย์และเชิงสังคม
- พัฒนาผู้ประกอบการให้เป็นผู้ประกอบการทางเทคโนโลยี

๓. ยุทธศาสตร์การพัฒนาภาค เมือง และพื้นที่เศรษฐกิจ

แนวทางพัฒนา

- พัฒนาภาคเพื่อสร้างโอกาสทางเศรษฐกิจให้กระจายตัวอย่างทั่วถึง
- พัฒนาเมือง
- พัฒนาพื้นที่เศรษฐกิจ

๔. ยุทธศาสตร์ความร่วมมือระหว่างประเทศเพื่อการพัฒนา

แนวทางพัฒนา

- พัฒนาคือเชื่อมโยงด้านการคมนาคมขนส่ง โลจิสติกส์ และโทรคมนาคมในกรอบความร่วมมืออนุภูมิภาค
- พัฒนาและส่งเสริมให้ไทยเป็นฐานของการประกอบธุรกิจ การบริการ และการลงทุนที่โดดเด่นในภูมิภาค
- ส่งเสริมการลงทุนไทยในต่างประเทศ

◇ ยุทธศาสตร์การพัฒนาประเทศ

แผนพัฒนาฯ ฉบับที่ ๑๒ ได้กำหนดยุทธศาสตร์การพัฒนาประเทศไว้ทั้งหมด ๑๐ ยุทธศาสตร์ โดยมีกรอบยุทธศาสตร์ตามกรอบยุทธศาสตร์ชาติ ๒๐ ปี และอีก ๔ ยุทธศาสตร์ที่เป็นปัจจัยสนับสนุน ดังนี้

๑. การเสริมสร้างและพัฒนาศักยภาพทุนมนุษย์

ทุนมนุษย์ของประเทศไทยยังมีปัญหาในด้านคุณภาพคนในแต่ละช่วงวัย โดยผลลัพธ์ทางการศึกษาของเด็กวัยเรียนค่อนข้างต่ำ การพัฒนาความรู้และทักษะของแรงงานไม่ตรงกับตลาดงาน ในขณะที่คนไทยจำนวนมากไม่น้อยยังไม่สามารถคัดกรองและเลือกรับวัฒนธรรมได้อย่างเหมาะสม ซึ่งส่งผลต่อวิกฤตค่านิยม ทศนคติ และพฤติกรรมในการดำเนินชีวิต การพัฒนาในระยะต่อไปจึงต้องให้ความสำคัญกับการวางรากฐานการพัฒนาคนให้มีความสมบูรณ์ เพื่อให้คนไทยมีทศนคติและพฤติกรรมตามบรรทัดฐานที่ดีของสังคม ได้รับการศึกษาที่มีคุณภาพสูงตามมาตรฐานสากล และสามารถเรียนรู้ด้วยตนเองอย่างต่อเนื่อง มีสุขภาวะที่ดีขึ้น คนทุกช่วงวัยมีทักษะ ความรู้และความสามารถเพิ่มขึ้น รวมทั้งสถาบันทางสังคมมีความเข้มแข็งและมีส่วนร่วมในการพัฒนาประเทศเพิ่มขึ้น แนวทางการพัฒนาที่สำคัญ ประกอบด้วย

- ปรับเปลี่ยนค่านิยมคนไทยให้มีคุณธรรม จริยธรรม มีวินัย จิตสาธารณะ และพฤติกรรมที่พึงประสงค์
- พัฒนาศักยภาพคนให้มีทักษะความรู้ และความสามารถในการดำรงชีวิตอย่างมีคุณค่า
- ยกกระดับคุณภาพการศึกษาและการเรียนรู้ตลอดชีวิต
- ลดปัจจัยเสี่ยงด้านสุขภาพและให้ทุกภาคส่วนคำนึงถึงผลกระทบต่อสุขภาพ
- เพิ่มประสิทธิภาพการบริหารจัดการระบบสุขภาพภาครัฐและปรับระบบการเงินการคลังด้านสุขภาพ
- พัฒนาระบบการดูแลและสร้างสภาพแวดล้อมที่เหมาะสมกับสังคมสูงวัย
- ผลักดันให้สถาบันทางสังคมมีส่วนร่วมพัฒนาประเทศอย่างเข้มแข็ง

๒. ยุทธศาสตร์การสร้างความเป็นธรรมและลดความเหลื่อมล้ำในสังคม

๒.๑ การเพิ่มโอกาสให้กับกลุ่มเปราะบางประชากรร้อยละ ๔๐ ที่มีรายได้ต่ำสุดให้สามารถเข้าถึงบริการที่มีคุณภาพของรัฐ และมีอาชีพ

๒.๒ การกระจายการให้บริการภาครัฐทั้งด้านการศึกษา สาธารณสุข และสวัสดิการที่มีคุณภาพให้ครอบคลุมและทั่วถึง

๒.๓ การเสริมสร้างศักยภาพชุมชน การพัฒนาเศรษฐกิจชุมชน และการสร้างความเข้มแข็งการเงิน ฐานรากตามหลักปรัชญาของเศรษฐกิจพอเพียงเพื่อให้ชุมชนสามารถพึ่งพาตนเองได้ มีสิทธิในการจัดการที่ดินและทรัพยากรภายในชุมชน

๓. ยุทธศาสตร์การสร้างความเข้มแข็งทางเศรษฐกิจและแข่งขันได้อย่างยั่งยืน

๓.๑ การบริหารจัดการเศรษฐกิจส่วนรวม

๓.๒ การเสริมสร้างและพัฒนาขีดความสามารถในการแข่งขันของภาคการผลิตและบริการ

๔. ยุทธศาสตร์การเติบโตที่เป็นมิตรกับสิ่งแวดล้อมเพื่อการพัฒนาอย่างยั่งยืน

๔.๑ การรักษาฟื้นฟูทรัพยากรธรรมชาติ สร้างสมดุลของการอนุรักษ์และใช้ประโยชน์อย่างยั่งยืนและเป็นธรรม

๔.๒ เพิ่มประสิทธิภาพการบริหารจัดการทรัพยากรน้ำ เพื่อให้เกิดความมั่นคง สมดุล และยั่งยืน

๔.๓ แก้ไขปัญหาวิกฤตสิ่งแวดล้อม

๔.๔ ส่งเสริมการผลิตและการบริโภคที่เป็นมิตรกับสิ่งแวดล้อม

๔.๕ สนับสนุนการลดการปล่อยก๊าซเรือนกระจก และเพิ่มขีดความสามารถในการปรับตัวต่อการเปลี่ยนแปลงสภาพภูมิอากาศ

๔.๖ บริหารจัดการเพื่อลดความเสี่ยงด้านภัยพิบัติ

๔.๗ พัฒนาระบบการบริหารจัดการและกลไกแก้ไขปัญหาความขัดแย้งด้านทรัพยากรธรรมชาติและสิ่งแวดล้อม

๔.๘ การพัฒนาความร่วมมือด้านสิ่งแวดล้อมระหว่างประเทศ

๕. ยุทธศาสตร์การเสริมสร้างความมั่นคงแห่งชาติเพื่อพัฒนาประเทศสู่ความมั่นคงและยั่งยืน

๕.๑ การรักษาความมั่นคงภายใน เพื่อให้เกิดความสงบในสังคมและธำรงไว้ซึ่งสถาบันหลักของชาติ

๕.๒ การพัฒนาเสริมสร้างศักยภาพการป้องกันประเทศ เพื่อเตรียมความพร้อมในการรับมือภัยคุกคามทั้งการทหารและภัยคุกคามอื่น ๆ

๕.๓ การส่งเสริมความร่วมมือกับต่างประเทศด้านความมั่นคง เพื่อบูรณาการความร่วมมือกับมิตรประเทศเพื่อผลประโยชน์ทางเศรษฐกิจ สังคม และการป้องกันภัยคุกคามข้ามชาติ

๕.๔ การรักษาความมั่นคงและผลประโยชน์ของชาติทางทะเลเพื่อคงไว้ซึ่งอำนาจอธิปไตยและสิทธิอธิปไตยในเขตทางทะเล

๕.๕ การบริหารจัดการความมั่นคงเพื่อการพัฒนา เพื่อให้เกิดความสอดคล้องกันระหว่างแผนงานที่เกี่ยวข้องกับความมั่นคงกับแผนงานการพัฒนาอื่น ๆ ภายใต้การมีส่วนร่วมของภาคประชาชน

๖. ยุทธศาสตร์การบริหารจัดการในภาครัฐ การป้องกันการทุจริตประพฤติมิชอบและธรรมาภิบาลในสังคมไทย

๖.๑ ปรับปรุงโครงสร้างหน่วยงาน บทบาท ภารกิจ และคุณภาพบุคลากรภาครัฐ ให้มีความโปร่งใส ทันสมัย คล่องตัว มีขนาดที่เหมาะสม เกิดความคุ้มค่า

๖.๒ ปรับปรุงกระบวนการงบประมาณ และสร้างกลไกในการติดตามตรวจสอบการเงินการคลังภาครัฐ

๖.๓ เพิ่มประสิทธิภาพและยกระดับการให้บริการสาธารณะให้ได้มาตรฐานสากล

๖.๔ เพิ่มประสิทธิภาพการบริหารจัดการให้แก่องค์กรปกครองส่วนท้องถิ่น

๖.๕ ป้องกันและปราบปรามการทุจริตและประพฤติมิชอบ

๖.๖ ปฏิรูปกฎหมายและกระบวนการยุติธรรมให้มีความทันสมัย เป็นธรรม และสอดคล้องกับข้อบังคับสากลหรือข้อตกลงระหว่างประเทศ

๗. ยุทธศาสตร์การพัฒนาโครงสร้างพื้นฐานและระบบโลจิสติกส์

- ๗.๑ การพัฒนาโครงสร้างพื้นฐานด้านขนส่ง
- ๗.๒ การสนับสนุนการพัฒนาระบบขนส่ง
- ๗.๓ การพัฒนาระบบโลจิสติกส์
- ๗.๔ การพัฒนาด้านพลังงาน
- ๗.๕ การพัฒนาเศรษฐกิจดิจิทัล
- ๗.๖ การพัฒนาระบบน้ำประปา

๘. ยุทธศาสตร์การพัฒนาวิทยาศาสตร์ เทคโนโลยี วิจัย และนวัตกรรม

- ๘.๑ เร่งส่งเสริมการลงทุนวิจัยและพัฒนาและผลักดันสู่การใช้ประโยชน์ในเชิงพาณิชย์และเชิงสังคม
- ๘.๒ พัฒนาผู้ประกอบการให้เป็นผู้ประกอบการทางเทคโนโลยี
- ๘.๓ พัฒนาสภาวะแวดล้อมของการพัฒนาวิทยาศาสตร์ เทคโนโลยี วิจัย และนวัตกรรม

๙. ยุทธศาสตร์การพัฒนาภาค เมือง และพื้นที่เศรษฐกิจ

- ๙.๑ การพัฒนาภาคเพื่อสร้างโอกาสทางเศรษฐกิจให้กระจายตัวอย่างทั่วถึง
- ๙.๒ การพัฒนาเมือง
- ๙.๓ การพัฒนาพื้นที่เศรษฐกิจ

๑๐. ยุทธศาสตร์ความร่วมมือระหว่างประเทศเพื่อการพัฒนา

- ๑๐.๑ ขยายความร่วมมือทางการค้าและการลงทุนกับมิตรประเทศ และแสวงหาตลาดใหม่สำหรับสินค้าและบริการของไทย
- ๑๐.๒ พัฒนาคือเชื่อมโยงด้านการคมนาคมขนส่ง โลจิสติกส์ และโทรคมนาคมในกรอบความร่วมมืออนุภูมิภาคใต้แผนงาน GMS, ACMECS, IMT-GT, BIMSTEC และ JDS และภูมิภาคอาเซียน เพื่ออำนวยความสะดวกและลดต้นทุนด้านโลจิสติกส์
- ๑๐.๓ พัฒนาและส่งเสริมให้ไทยเป็นฐานของการประกอบธุรกิจ การบริการ และการลงทุนที่โดดเด่น ในภูมิภาค
- ๑๐.๔ ส่งเสริมการลงทุนไทยในต่างประเทศ (Outward investment) ของผู้ประกอบการไทย
- ๑๐.๕ เปิดประตูการค้าและพัฒนาความร่วมมือกับประเทศเพื่อนบ้านในลักษณะหุ้นส่วนทางยุทธศาสตร์ ทั้งในระดับอนุภูมิภาค และภูมิภาคที่มีความเสมอภาคกัน
- ๑๐.๖ การสร้างความเป็นหุ้นส่วนการพัฒนา กับประเทศในอนุภูมิภาค ภูมิภาค และนานาชาติ
- ๑๐.๗ เข้าร่วมเป็นภาคีความร่วมมือระหว่างประเทศโดยมีบทบาทที่สร้างสรรค์
- ๑๐.๘ ส่งเสริมความร่วมมือกับภูมิภาคและนานาชาติในการสร้างความมั่นคง
- ๑๐.๙ บูรณาการภารกิจด้านความร่วมมือระหว่างประเทศและด้านการต่างประเทศ
- ๑๐.๑๐ ส่งเสริมให้เกิดการปรับตัวภายในประเทศที่สำคัญ

ร่างแผนพัฒนาเศรษฐกิจและสังคมแห่งชาติ ฉบับที่ ๑๓ (พ.ศ.๒๕๖๖-๒๕๗๐)
 พลิกโฉมประเทศไทยสู่...เศรษฐกิจสร้างคุณค่า สังคมเดินหน้าอย่างยั่งยืน
 (Hi-Value and Sustainable Thailand) โดยมุ่งพัฒนา ๔ ด้าน

๑. เศรษฐกิจมูลค่าสูงที่เป็นมิตรต่อสิ่งแวดล้อม High Value-added Economy

๑. เกษตรและเกษตรแปรรูปมูลค่าสูง เพิ่มประสิทธิภาพการผลิตและสร้างมูลค่าเพิ่มให้สินค้าเกษตรด้วยเทคโนโลยีมูลค่าสูงที่เป็นมิตรต่อสิ่งแวดล้อม
๒. การท่องเที่ยว เน้นคุณค่า และความยั่งยืน กิจกรรมหลากหลายกระจายรายได้ใส่ใจสิ่งแวดล้อม
๓. ฐานการผลิตยานยนต์ไฟฟ้า สร้างศักยภาพการผลิตและส่งเสริมการใช้ยานยนต์ไฟฟ้า
๔. การแพทย์และสุขภาพครบวงจร ยกกระตือรือร้นการแพทย์ให้ทันสมัย ทัวถึงเป็นศูนย์กลางบริการสุขภาพมูลค่าสูง
๕. ประตุการค้า การลงทุนและโลจิสติกส์ของภูมิภาค โครงข่ายคมนาคมและสิ่งอำนวยความสะดวกเชื่อมโยงกับภูมิภาคอย่างไร้รอยต่อ
๖. อิเล็กทรอนิกส์อัจฉริยะและบริการดิจิทัล ส่งเสริมการผลิตสินค้าอิเล็กทรอนิกส์ที่ทันสมัยบริการดิจิทัลและดิจิทัลคอนเทนต์เติบโตรวดเร็ว

๒. สังคมแห่งโอกาส และความเสมอภาค High Opportunity Society

๗. SMEs วิสาหกิจชุมชนและวิสาหกิจเพื่อสังคมเติบโตอย่างต่อเนื่อง เสริมสร้างศักยภาพสามารถเข้าถึงเทคโนโลยีและตลาดสมัยใหม่
๘. พื้นที่และเมืองมีความเจริญทันสมัย และน่าอยู่ ลดความเหลื่อมล้ำระหว่างพื้นที่ กระจายโอกาสทางเศรษฐกิจและสังคม
๙. ความยากจนข้ามรุ่นลดลงและได้รับความคุ้มครองทางสังคมเพียงพอ ประชาชนสามารถขยับสถานะและได้รับการคุ้มครองทางสังคมอย่างเหมาะสม

๓. วิถีชีวิตที่ยั่งยืน Eco-Friendly Living

๑๐. เศรษฐกิจหมุนเวียนและสังคมคาร์บอนต่ำ ของเสียถูกนำกลับมาใช้ประโยชน์และพัฒนาพลังงานหมุนเวียนเป็นแหล่งพลังงานหลัก
๑๑. ลดความเสี่ยงจากภัยธรรมชาติ ใช้มาตรฐานเชิงพื้นที่และเทคโนโลยีในการรับมือภัยธรรมชาติ การผลิตและส่งเสริม

๔. ปัจจัยสนับสนุนการผลิตโฉมประเทศไทย Key Enablers for Thailand's Transformation

๑๒. กำลังคนมีสมรรถนะสูง ตอบโจทย์การพัฒนาแห่งอนาคต ระบบการศึกษาและพัฒนาฝีมือแรงงานมีคุณภาพคนทุกช่วงวัยมีการเรียนรู้ตลอดชีวิต
๑๓. ภาครัฐที่มีสมรรถนะสูงภาครัฐทันสมัยมีประสิทธิภาพ

๓) แผนพัฒนาภาค/แผนพัฒนากลุ่มจังหวัด/แผนพัฒนาจังหวัด

แผนพัฒนาภาคใต้

ภาคใต้มีแหล่งท่องเที่ยวทางทะเลที่มีชื่อเสียงระดับโลก และแหล่งท่องเที่ยวที่มีศักยภาพสามารถสร้างรายได้ให้กับภาคทั้งพื้นที่ตอนในและชายฝั่งทะเลทั้งสองด้าน รวมทั้งมีระบบนิเวศ ชายฝั่งที่เป็นแหล่งเพาะพันธุ์สัตว์น้ำตามธรรมชาติและเหมาะกับการเพาะเลี้ยงสัตว์น้ำชายฝั่ง ในขณะที่การผลิตภาคเกษตร ได้แก่ ยางพาราและปาล์มน้ำมัน ซึ่งเป็นแหล่งผลิตและแปรรูปที่สำคัญของประเทศยังเป็นแบบดั้งเดิม นอกจากนี้ภาคใต้มีความได้เปรียบด้านสภาพที่ตั้งทางภูมิศาสตร์ที่อยู่ใกล้เส้นทางการค้าโลก สามารถเชื่อมโยง การพัฒนา กับพื้นที่ภาคอื่น ๆ ของประเทศ รวมทั้งภูมิภาคเอเชียใต้และเอเชียตะวันออกเฉียงใต้ ดังนั้น การพัฒนาภาคใต้ควรพัฒนาการท่องเที่ยวให้เป็น

มาตรฐานสากลเพื่อรักษาความมีชื่อเสียง ของแหล่งท่องเที่ยวระดับโลก พร้อมกับพัฒนาแหล่งท่องเที่ยวที่มีศักยภาพให้เป็นที่รู้จักในระดับนานาชาติ ให้เทคโนโลยีและนวัตกรรมในการผลิตและแปรรูปภาคเกษตรควบคู่กับการอนุรักษ์ทรัพยากรธรรมชาติและสิ่งแวดล้อม รวมทั้งพัฒนาการเชื่อมโยงการค้า การลงทุน กับภูมิภาคต่าง ๆ ของโลก

เป้าหมายเชิงยุทธศาสตร์ “ภาคใต้เป็นเมืองท่องเที่ยวพักผ่อนตากอากาศระดับโลกเป็นศูนย์กลางผลิตภัณฑฺยอาหารและปาล์มน้ำมันของประเทศ และเมืองเศรษฐกิจเชื่อมโยงการค้าการลงทุนกับภูมิภาคอื่นของโลก”

วัตถุประสงค์

๑. เพื่อพัฒนาการท่องเที่ยวของภาคใต้ให้เป็นแหล่งท่องเที่ยวคุณภาพชั้นนำของโลก
๒. เพื่อพัฒนาอุตสาหกรรมแปรรูปอาหาร และปาล์มน้ำมันแห่งใหม่ของภาคใต้และเป็นมิตรกับสิ่งแวดล้อม
๓. เพื่อพัฒนาสินค้าเกษตรและอุตสาหกรรมเกษตรตลอดห่วงโซ่คุณค่าและเป็นมิตรกับสิ่งแวดล้อม
๔. เพื่อพัฒนาโครงสร้างพื้นฐานสนับสนุนการท่องเที่ยว การพัฒนาเขตอุตสาหกรรมและการเชื่อมโยงการค้าโลก
๕. เพื่อพัฒนาพื้นที่เศรษฐกิจใหม่ที่ก่อให้เกิดการกระจายกิจกรรมทางเศรษฐกิจและสร้างโอกาสในการสร้างรายได้ให้แก่ชุมชน

เป้าหมาย

๑. อัตราการเจริญเติบโตทางเศรษฐกิจของภาคใต้ขยายตัวเพิ่มขึ้น
๒. สัมประสิทธิ์ความไม่เสมอภาค (Gini Coefficient) ในการกระจายรายได้ภาคใต้ลดลง

ยุทธศาสตร์การพัฒนา

ยุทธศาสตร์ที่ ๑ พัฒนาการท่องเที่ยวของภาคใต้ให้เป็นแหล่งท่องเที่ยวคุณภาพชั้นนำของโลก

แนวทางการพัฒนา

๑) ยกกระดับมาตรฐานบริการ และส่งเสริมธุรกิจต่อเนื่องในแหล่งท่องเที่ยวที่มีชื่อเสียงของภาค เช่น ภูเก็ต สมุย พะงัน และหลีเป๊ะ เป็นต้น โดยคำนึงถึงความสามารถในการรองรับของพื้นที่ (Carrying Capacity) อย่างยั่งยืน ด้วยการพัฒนาระบบบริการพื้นฐานและสิ่งอำนวยความสะดวก ที่เพียงพอโดยคำนึงถึงมาตรฐานความสะอาดและปลอดภัยของสถานที่ท่องเที่ยว ยกกระดับมาตรฐานบริการ การท่องเที่ยว ระบบการป้องกันและรักษาความปลอดภัยนักท่องเที่ยว ควบคู่กับการส่งเสริมธุรกิจบริการต่อเนื่องกับการท่องเที่ยว อาทิ ธุรกิจโรงแรม ร้านอาหาร การผลิตและจำหน่ายสินค้าที่ระลึก และธุรกิจบริการ ด้านการแพทย์ เช่น ศูนย์บริการการแพทย์ฉุกเฉิน การแพทย์เฉพาะทาง เป็นต้น รวมทั้งประชาสัมพันธ์การท่องเที่ยวและส่งเสริมการตลาดสำหรับนักท่องเที่ยวต่างชาติระดับบน (High End)

๒) พัฒนาและสนับสนุนรูปแบบการท่องเที่ยวเรือสำราญ และการท่องเที่ยวเชิงอาหาร เพื่อการท่องเที่ยวของภาคไปสู่แหล่งท่องเที่ยวชั้นนำระดับโลก โดยการปรับปรุงพิธีตรวจคนเข้าเมืองของผู้โดยสารเรือสำราญ การกำหนดมาตรฐานการรักษาความปลอดภัยและเตรียมความพร้อมรองรับ เหตุฉุกเฉิน และการพัฒนาบุคลากรรองรับธุรกิจเรือสำราญ สนับสนุนธุรกิจที่เกี่ยวข้องกับการท่องเที่ยว เรือสำราญและการท่องเที่ยวเชิงอาหาร การเชื่อมโยงกับแหล่งท่องเที่ยวอื่นที่มีศักยภาพ อาทิ การท่องเที่ยวเชิงวัฒนธรรมท้องถิ่น เป็นต้นรวมทั้งประชาสัมพันธ์และการตลาดการท่องเที่ยววัฒนธรรมและอาหาร อาทิ Food Route และการประชุมสัมมนาด้านอาหาร เป็นต้น

๓) พัฒนาเมืองท่องเที่ยวหลัก (ภูเก็ต) ให้เป็นเมืองอัจฉริยะ (Smart City) และมีระบบขนส่งมวลชน (Monorail) เพื่ออำนวยความสะดวกในการให้บริการนักท่องเที่ยว โดยเร่งรัดพัฒนาระบบขนส่งมวลชน (Monorail) ในจังหวัดภูเก็ต การรักษาสิ่งแวดล้อมและการใช้พลังงานทดแทน การพัฒนาระบบข้อมูล การแจ้งเตือนแบบ real time อาทิ การจราจร ปริมาณน้ำ การเตือนภัยภัยพิบัติ และการบูรณาการเชื่อมโยง CCTV การพัฒนาและเพิ่มประสิทธิภาพระบบการกำจัดขยะและน้ำเสีย

๔) พัฒนาแหล่งท่องเที่ยวบนบกบริเวณตอนในของภาคเชื่อมโยงกับแหล่งท่องเที่ยวทางทะเลที่มีชื่อเสียง อาทิ เชื้อนรัชชประภา จังหวัดสุราษฎร์ธานี และอุทยานแห่งชาติเขาหลวง จังหวัดนครศรีธรรมราช และแหล่งท่องเที่ยวชายหาดให้เป็นแหล่งท่องเที่ยวแห่งใหม่และมีการเชื่อมโยงโครงข่ายท่องเที่ยวกับแหล่งท่องเที่ยวทางทะเลที่มีชื่อเสียงทั้งด้านตะวันตกและตะวันออกของภาค และเขต The Royal Coast ของภาคกลาง โดยการพัฒนาและปรับปรุงระบบสาธารณูปโภคให้เพียงพอ พัฒนาและปรับปรุงเส้นทางเข้าสู่แหล่งท่องเที่ยวให้มีมาตรฐานและเชื่อมโยงกับแหล่งท่องเที่ยวอื่น ๆ ส่งเสริมการมีส่วนร่วมขององค์กรปกครองส่วนท้องถิ่นในการดูแล และป้องกันปัญหาสิ่งแวดล้อมในแหล่งท่องเที่ยว สร้าง route เชื่อมโยงการท่องเที่ยว จัดกิจกรรมส่งเสริมการท่องเที่ยว และการประชาสัมพันธ์แหล่งท่องเที่ยวของภาค

๕) พัฒนารูปแบบการท่องเที่ยวให้มีความหลากหลายเพื่อสร้างมูลค่าเพิ่มให้กับการท่องเที่ยวที่สำคัญของภาค อาทิ ท่องเที่ยวเชิงสุขภาพและสปา (ระนอง กระบี่ สตูล สุราษฎร์ธานี และพัทลุง) ท่องเที่ยวเชิงประวัติศาสตร์และวัฒนธรรม (วัดพระมหาธาตุวรมหาวิหาร จังหวัดนครศรีธรรมราช เมืองเก่า จังหวัดสงขลา และตะกั่วป่า จังหวัดพังงา) และการท่องเที่ยวเชิงอนุรักษ์ (ผลักดัน Satun Geo Park ให้เป็นอุทยานธรณีโลก Global Geo Park) การท่องเที่ยวผจญภัย (พัทลุง นครศรีธรรมราช และสุราษฎร์ธานี) และการท่องเที่ยวเชิงกีฬา โดยการพัฒนา ปรับปรุง บูรณะ แหล่งท่องเที่ยวและระบบสาธารณูปโภคที่มีมาตรฐานเหมาะสมตามชนิดของแหล่งท่องเที่ยว พัฒนาระบบขนส่งสาธารณะที่มีความปลอดภัยเข้าสู่แหล่งท่องเที่ยว สร้างการมีส่วนร่วมของชุมชนท้องถิ่นและองค์กรปกครองส่วนท้องถิ่นในการบริหารจัดการแหล่งท่องเที่ยว พัฒนาระบบป้องกันและแก้ไขปัญหาสิ่งแวดล้อมในแหล่งท่องเที่ยว ประชาสัมพันธ์และการเข้าถึงข้อมูลด้านการท่องเที่ยวผ่านระบบการสื่อสารสาธารณะทั้งในและนอกประเทศ

๖) ส่งเสริมการท่องเที่ยวชุมชนให้มีความเข้มแข็งและสอดคล้องกับศักยภาพของพื้นที่ โดยการพัฒนาแหล่งท่องเที่ยวชุมชนที่มีศักยภาพให้มีมาตรฐาน ส่งเสริมให้ชุมชนมีส่วนร่วมในการบริหารจัดการการท่องเที่ยวของชุมชน ยกกระดับการให้บริการด้านการท่องเที่ยวที่มีมาตรฐานของชุมชน สร้างเครือข่ายการท่องเที่ยวชุมชนให้เชื่อมโยงกับผู้ประกอบการท่องเที่ยวรายใหญ่ ตลอดจนสนับสนุนการพัฒนาเพื่อยกระดับคุณภาพสินค้า OTOP และสินค้าที่ระลึกเพื่อสนับสนุนการท่องเที่ยวชุมชน และเพื่อเป็นแหล่งสร้างงานและกระจายรายได้สู่ท้องถิ่นและชุมชน รวมทั้งการประชาสัมพันธ์การท่องเที่ยวชุมชนผ่านช่องทางที่หลากหลาย โดยเฉพาะสื่อออนไลน์ (เว็บไซต์และแอปพลิเคชันต่างๆ)

ยุทธศาสตร์ที่ ๒ พัฒนาอุตสาหกรรมการแปรรูปยางพาราและปาล์มน้ำมันแห่งใหม่ของประเทศ แนวทางการพัฒนา

๑) พัฒนาเขตอุตสาหกรรมแปรรูปยางพาราขนาดใหญ่-สะเตา ที่ครบวงจรและเป็นมิตรกับสิ่งแวดล้อม โดยเชื่อมโยงกับการพัฒนาเขตเศรษฐกิจพิเศษชายแดนและนิคมอุตสาหกรรมยาง (Rubber City) โดยการส่งเสริมการลงทุนอุตสาหกรรมยางพารา การขยายผลงานวิจัยด้านเทคโนโลยีและนวัตกรรมสู่การผลิตผลิตภัณฑ์ยางพาราปลายนาที่มีมูลค่าสูง เช่น การใช้ยางพาราเป็นวัตถุดิบสำหรับผลิตภัณฑ์ที่ใช้ในงานวิศวกรรมหรือใช้ในอุตสาหกรรม (แผ่นยางปูพื้น ยางรองหมอนรองรถไฟ และยางรองคอสะพาน) และวัสดุทางการแพทย์ (วัสดุจัดฟัน และสายน้ำเกลือ) ตลอดจนส่งเสริมการผลิตเฟอร์นิเจอร์จากไม้ยางที่มี การออกแบบที่ทันสมัย เพื่อสร้างมูลค่าเพิ่มให้กับอุตสาหกรรมของภาคและเป็นฐานเศรษฐกิจที่สร้างรายได้อย่างยั่งยืน พัฒนาระบบตลาดยางพารา (ตลาดท้องถิ่น ตลาดกลางยางพารา และตลาดซื้อขายล่วงหน้า) ให้มีความเข้มแข็งและมีระบบการบริหารจัดการได้อย่างมีประสิทธิภาพ เพื่อสามารถใช้เป็นตลาดอ้างอิงที่น่าเชื่อถือของผู้ซื้อ-ขายยางของประเทศและตลาดโลก

๒) พัฒนาเขตอุตสาหกรรมโอเลโอเคมีคอลแบบครบวงจรในจังหวัดกระบี่ สุราษฎร์ธานีและชุมพร เพื่อให้เป็นอุตสาหกรรมใหม่ของภาค และสร้างมูลค่าเพิ่มให้กับน้ำมันปาล์ม รวมทั้งส่งเสริมการผลิตและจัดจำหน่ายผลิตภัณฑ์จากอุตสาหกรรมโอเลโอเคมีคอลในตลาดต่างประเทศ และพัฒนาความร่วมมือในการกำหนดมาตรฐานกลาง คุณภาพผลผลิตปาล์มน้ำมันของอาเซียน และกลไกความร่วมมือระหว่างประเทศเพื่อนบ้าน (มาเลเซีย อินโดนีเซีย ไทย) ในฐานะผู้ผลิตน้ำมันปาล์มรายใหญ่ของโลกในการกำหนดมาตรฐานราคาน้ำมันปาล์ม เพื่อเพิ่มอำนาจการต่อรองในตลาดโลกและสร้างเสถียรภาพด้านราคา

๓) พัฒนาและสนับสนุนการใช้เทคโนโลยีชีวภาพและนวัตกรรมในการผลิตภาคเกษตร เพื่อเพิ่มประสิทธิภาพการผลิต และพัฒนาคุณภาพผลผลิตให้กับยางพาราและปาล์มน้ำมันรองรับการพัฒนาอุตสาหกรรมแปรรูปการเกษตรในอนาคต รวมทั้งการแปรรูปผลิตภัณฑ์ใหม่ๆ อาทิ เครื่องสำอาง ยาสมุนไพร เวชสำอาง ผลิตภัณฑ์อาหาร เป็นต้น รวมทั้งการประชาสัมพันธ์และทำการตลาดผลิตภัณฑ์ใหม่ เพื่อเพิ่มช่องทางในการจำหน่ายยางพาราได้มากขึ้น

ยุทธศาสตร์ที่ ๓ พัฒนาการผลิตสินค้าเกษตรหลักของภาคและสร้างความเข้มแข็งสถาบันเกษตรกร แนวทางการพัฒนา

๑) ยกกระตือรือร้นการผลิตสินค้าเกษตรที่เป็นอัตลักษณ์ที่เหมาะสมกับศักยภาพพื้นที่ของภาค เช่น ข้าว (ข้าวสังหยด ข้าวหอมกระดังงา ข้าวเล็บนก) ไม้ผล (กล้วยหอมทอง มะพร้าวทุเรียน มังคุด ส้มโอ) และปศุสัตว์ (โคขุนศรีวิชัย) เพื่อให้เป็นสินค้ามูลค่าสูงและได้มาตรฐานส่งออก โดยการส่งเสริมและสนับสนุนการใช้เทคโนโลยีเข้ามาช่วยในการปรับปรุงการปลูกพืช การบำรุงรักษา การเก็บเกี่ยว และการแปรรูปเพื่อสร้างมูลค่าเพิ่ม รวมทั้งส่งเสริมการทำเกษตรแปลงใหญ่ในพื้นที่ที่เหมาะสม (zoning) ส่งเสริมการประกอบธุรกิจออนไลน์ผ่านเครือข่ายการสื่อสารสาธารณะ และเพิ่มช่องทางตลาดในกลุ่มตลาดเฉพาะ (Niche Market)

๒) ยกระดับอุตสาหกรรมการเพาะเลี้ยงกุ้งและสัตว์น้ำชายฝั่งและการทำอุตสาหกรรมประมงทะเลที่ได้มาตรฐานสากล โดยส่งเสริมให้มีการเพาะเลี้ยงที่เป็นมิตรกับสิ่งแวดล้อม การพัฒนากระบวนการผลิตที่มีประสิทธิภาพและมีการบริหารจัดการที่ได้มาตรฐานสุขอนามัยและเป็นไปตามกฎกติกาสากล การส่งเสริมการจัดระเบียบเรือประมงเข้าสู่ระบบการควบคุมได้อย่างถูกต้องมีมาตรการควบคุมและเฝ้าระวังการประมง IUU ที่มีประสิทธิภาพขึ้นไป จนถึงการพัฒนากระบวนการตรวจสอบย้อนกลับ (Traceability) ของสินค้าประมง รวมทั้งส่งเสริมการแปรรูปผลิตภัณฑ์อาหารทะเลที่หลากหลาย ในพื้นที่จังหวัดสุราษฎร์ธานี นครศรีธรรมราช สงขลา และชุมพร

๓) ส่งเสริมการทำเกษตรแบบผสมผสาน เพื่อสร้างความสามารถในการพึ่งพาตนเองและความมั่นคงทางด้านรายได้ให้กับเกษตรกรรายย่อย สามารถใช้ทรัพยากรและปัจจัยการผลิตอย่างคุ้มค่า โดยเฉพาะการทำเกษตรและเลี้ยงสัตว์ผสมผสานร่วมกับการปลูกยางพาราปาล์มน้ำมันและไม้ผล หรือพื้นที่ปลูกยางพาราและปาล์มน้ำมันที่ไม่เหมาะสมให้ผลผลิต ส่งเสริมการปลูกพืชพันธุ์ดี (ไม้ผล และพืชผัก รวมทั้งพืชเศรษฐกิจอื่น) ที่คำนึงถึงความสอดคล้องกับความต้องการของตลาด โดยการเพิ่มคุณภาพการเกษตรให้ได้มาตรฐานเกษตรอินทรีย์ พัฒนาแหล่งน้ำเพื่อสนับสนุนการทำเกษตรผสมผสาน

๔) ส่งเสริมให้มีการใช้เทคโนโลยีและนวัตกรรมในการผลิตและบริหารจัดการฟาร์มอย่างเป็นระบบ โดยเฉพาะในกลุ่มเกษตรกรรุ่นใหม่เพื่อพัฒนาไปสู่การเป็นเกษตรกรมืออาชีพ (Smart Farmer) โดยสนับสนุนการรวมกลุ่มเกษตรกร การสร้างและพัฒนาความเข้มแข็งขององค์กร/สถาบันเกษตรกร และพัฒนาเครือข่ายวิสาหกิจชุมชนหรือสหกรณ์การเกษตร ส่งเสริมการใช้เทคโนโลยีและนวัตกรรมในการผลิตและบริหารจัดการฟาร์มอย่างเป็นระบบรวมทั้งสนับสนุนการเข้าถึงแหล่งความรู้และแหล่งเงินทุนที่เป็นธรรมและทั่วถึงยกระดับสินค้าและผู้ประกอบการให้มีความสามารถในการแข่งขัน เชื่อมโยงเครือข่ายในรูปแบบ คลัสเตอร์ สร้างความเชื่อมโยงธุรกิจชุมชนและ SME ส่งเสริมการพัฒนาธุรกิจ Startup และส่งเสริมการพัฒนา ตามแนวทางประชารัฐ

๕) วางระบบป้องกันและแก้ไขปัญหาความเสื่อมโทรมของทรัพยากรธรรมชาติและสิ่งแวดล้อม ที่เป็นฐานปัจจัยการผลิตทางการเกษตรของภาค เพื่อรักษาสมดุลของระบบนิเวศให้เกิดความยั่งยืน อาทิ พื้นที่ป่าที่เป็นแหล่งต้นน้ำ ดิน แหล่งน้ำ ชายฝั่ง รวมทั้งพื้นที่ป่าชายเลน ซึ่งเป็นแหล่งที่อยู่อาศัยและอนุบาลสัตว์น้ำวัยอ่อน โดยอาศัยความร่วมมือของชุมชนในการป้องกันอนุรักษ์และฟื้นฟูทรัพยากรธรรมชาติ รวมทั้งการวางระบบป้องกันและแก้ไขปัญหาอุทกภัยในพื้นที่ที่เกิดน้ำท่วมซ้ำซาก อาทิ พัทลุง และนครศรีธรรมราช

ยุทธศาสตร์ที่ ๔ พัฒนาโครงสร้างพื้นฐานสนับสนุนการท่องเที่ยว การพัฒนา เขตอุตสาหกรรม และการเชื่อมโยงการค้าโลก

แนวทางการพัฒนา

๑) พัฒนาโครงข่ายคมนาคมขนส่งเชื่อมโยงการพัฒนาแหล่งท่องเที่ยวชั้นนำแห่งใหม่กับแหล่งท่องเที่ยวที่มีชื่อเสียง โดยพัฒนาถนนเลียบชายฝั่งทะเลอ่าวไทยสายชุมพร-สุราษฎร์ธานี-นครศรีธรรมราช-สงขลา เชื่อมโยงกับสาย The Royal Coast ของภาคกลาง พัฒนาเส้นทางรถไฟ เพื่อสนับสนุนการท่องเที่ยวเชื่อมโยงฝั่งอันดามันและอ่าวไทย อาทิ สายท่าขุน-พังงา-พุนพิน-ดอนสัก สายระนอง-ชุมพร และพัฒนาเส้นทางรถไฟเชื่อมโยงพื้นที่ตอนเหนือ-ใต้ของฝั่งอันดามัน และสายระนอง-พังงา-กระบี่-ตรัง ควบคู่กับการพัฒนาเมืองภูเก็ต เมืองหาดใหญ่ รวมทั้งเมืองศูนย์กลางเศรษฐกิจของภาค ให้เป็นเมืองนำอยู่สามารถรองรับการขยายตัวทางเศรษฐกิจและการท่องเที่ยว

๒) พัฒนาและสนับสนุนท่าเรือสำราญในจังหวัดภูเก็ต ให้เป็นท่าเรือหลัก (Homeport) ของโลก รวมทั้งพัฒนาท่าเรือแวะพัก (Port of Call) และท่าเรือมารีนาให้มีมาตรฐานในแหล่งท่องเที่ยวทางทะเลที่มีศักยภาพของภาค (กระบี่ พังงา และสมุย)

๓) พัฒนาระบบโครงสร้างพื้นฐานสนับสนุนการพัฒนาเขตอุตสาหกรรมแปรรูปยางพารา **หาดใหญ่-สะเดา** โดยเร่งรัดการพัฒนาโครงข่ายรถไฟ อาทิ รถไฟฟ้าหาดใหญ่-ปาดังเบซาร์ รถไฟฟ้าทางคู่ชุมพร-สุราษฎร์ธานี-หาดใหญ่-สงขลา พัฒนาทางหลวงพิเศษ (Motorway) หาดใหญ่-ด่านพรมแดนสะเดา พัฒนาศูนย์กระจายสินค้าทุ้งสงเป็นศูนย์กลางการเชื่อมโยงการขนส่งระบบราง รวมทั้งพัฒนาเมืองรอบสถานีขนส่งระบบรางในเมืองทุ้งสงและเมืองสะเดา (ปาดังเบซาร์) ตลอดจนพัฒนาท่าเรือสงขลาแห่งที่ ๒ เพื่อรองรับการขนส่งสินค้าเชื่อมโยงกับท่าเรือชายฝั่งและท่าเรือหลักทั้งภายในและต่างประเทศ

๔) พัฒนาโครงสร้างพื้นฐานเชื่อมโยงภาคใต้กับเส้นทางการค้าโลก โดยการพัฒนา และปรับปรุงท่าเรือที่มีอยู่ในปัจจุบันให้สามารถใช้ประโยชน์ได้อย่างเต็มศักยภาพ พัฒนาและปรับปรุงสนามบินนานาชาติและสนามบินภายในประเทศ พัฒนาโครงข่ายรถไฟเชื่อมโยงท่าเรือสงขลา ๒-หาดใหญ่- ปาดังเบซาร์- บัตเตอร์เวอร์ธ (รัฐปีนัง มาเลเซีย) รวมทั้งพัฒนาโครงข่ายถนนสายหลักเป็น ๔ ช่องจราจร และการพัฒนาโครงข่ายถนนสายรองให้เชื่อมโยงกับถนนสายหลักเพื่อสนับสนุนการขนส่งและกระจายสินค้าจากพื้นที่ตอนในสู่พื้นที่หลักได้อย่างมีประสิทธิภาพ รวมทั้งการพัฒนาประปาสูบน้ำดิบ โดยการพัฒนาระบบโครงข่ายท่อส่งน้ำ ระบบจำหน่ายน้ำ และการเพิ่มประสิทธิภาพระบบส่งน้ำให้เพียงพอเพื่อสนับสนุนปริมาณความต้องการใช้น้ำที่เพิ่มขึ้นและลดผลกระทบจากปัญหาขาดแคลนน้ำในช่วงฤดูแล้ง

ยุทธศาสตร์ที่ ๕ อนุรักษ์ ป่าชุมชน และบริหารจัดการทรัพยากรธรรมชาติและสิ่งแวดล้อมอย่างเป็นระบบ เพื่อเป็นฐานการพัฒนาที่ยั่งยืน

แนวทางการพัฒนา

๑) เพิ่มประสิทธิภาพการจัดการฐานทรัพยากรให้มีความอุดมสมบูรณ์ โดยเฉพาะทรัพยากรดิน น้ำ ป่าไม้ ประมงและชายฝั่ง เพื่อเป็นปัจจัยการผลิตที่มีประสิทธิภาพ โดยการอนุรักษ์และฟื้นฟู ทรัพยากรโดยอาศัยความร่วมมือของชุมชน ส่งเสริมการปลูกป่าชุมชน ป่าชายเลน การปลูกไม้เศรษฐกิจ การรักษาระบบนิเวศทางทะเล อนุรักษ์พื้นที่ชุ่มน้ำบริเวณป่าชายเลน และการป้องกันกีดขวางชายฝั่ง โดยใช้เทคโนโลยีและรูปแบบที่เหมาะสมกับแต่ละสภาพพื้นที่ และการจัดระเบียบและกำหนดกิจกรรมทางเศรษฐกิจและสิ่งปลูกสร้างบริเวณพื้นที่ชายฝั่งทะเลเพื่อลดผลกระทบต่อการกีดขวางบริเวณชายฝั่ง รวมทั้งจัดการฐานข้อมูลเพื่อการวางแผน การเกษตรที่เหมาะสม และระบบข้อมูลสารสนเทศเพื่อเฝ้าระวังและติดตามสถานการณ์ด้านทรัพยากรธรรมชาติและสิ่งแวดล้อม

๒) วางระบบป้องกันและแก้ไขปัญหาการบริหารจัดการน้ำอย่างเป็นระบบ โดยนำเทคโนโลยีมาใช้ในการจัดทำระบบการจัดการน้ำเชิงลุ่มน้ำที่ทันสมัย จัดทำข้อมูลสารสนเทศด้านน้ำเพื่อแก้ไขปัญหาภัยแล้งและอุทกภัยในพื้นที่ที่เกิดน้ำท่วมซ้ำซาก อาทิ พัทลุง และนครศรีธรรมราช รวมทั้งจัดหาน้ำเพื่อชุมชน ชนบทและน้ำเพื่อการบริโภคอุปโภคและการเกษตรที่เพียงพอ ตลอดจนการพัฒนาประปาสำรองและกักเก็บน้ำ และระบบส่งน้ำดิบ โดยการพัฒนาระบบโครงข่ายท่อส่งน้ำ ระบบจำหน่ายน้ำ และการเพิ่มประสิทธิภาพระบบส่งน้ำให้เพียงพอเพื่อสนับสนุนปริมาณความต้องการใช้น้ำที่เพิ่มขึ้นในเขตเมือง เพื่อการอยู่อาศัย พาณิชยกรรมและบริการและลดผลกระทบจากปัญหาขาดแคลนน้ำในช่วงฤดูแล้ง

๓) ส่งเสริมการใช้พลังงานทดแทนและเพิ่มประสิทธิภาพการใช้พลังงาน เพื่อสร้างความมั่นคงด้านพลังงาน โดยส่งเสริมการใช้พลังงานจากธรรมชาติ อาทิ ลม แสงแดด ชีวมวล (จากวัสดุ เหลือใช้ทางการเกษตร) และส่งเสริมให้เอกชนเข้ามาร่วมลงทุนในสาขาพลังงาน โดยใช้รูปแบบการร่วมลงทุนระหว่างภาครัฐและเอกชน (Public Private Partnership:PPP) รวมทั้งส่งเสริมให้ภาคประชาชนเข้ามามีส่วนร่วมในการดำเนินงาน และส่งเสริมการใช้เทคโนโลยีการผลิตที่ประหยัดพลังงานให้กับผู้ประกอบการ การให้ ความรู้กับประชาชนในการใช้พลังงานอย่างมีประสิทธิภาพ

๔) บริหารจัดการและแก้ไขปัญหาสิ่งแวดล้อมอย่างเป็นระบบ โดยการลงทุน ในโครงสร้างพื้นฐานด้านการจัดการมลพิษ อาทิ ระบบรวบรวมและบำบัดน้ำเสีย และระบบกำจัดขยะมูลฝอยที่เหมาะสม การให้ความรู้การจัดการขยะตั้งแต่ต้นทางจนถึงปลายทาง ควบคู่กับการสร้างจิตสำนึกให้กับประชาชนทุกวัย ทั้งในและนอกระบบการศึกษา รมรงค์การบริโภคที่เป็นมิตรกับสิ่งแวดล้อมเพื่อลดปริมาณการเกิดของเสีย ส่งเสริม และเข้มงวดการดำเนินมาตรการ ๓R (Reduce Reuse Recycle) ทั้งในระดับท้องถิ่น และชุมชนส่งเสริมระบบบริหารจัดการสิ่งแวดล้อมที่ปลายทางอย่างเหมาะสม เช่น การใช้ระบบฝังกลบที่ถูกหลักวิชาการ การแปลงขยะเป็นพลังงาน เป็นต้น สนับสนุนการนำเทคโนโลยีมาใช้ในการควบคุมและแก้ไขปัญหาสิ่งแวดล้อมและสนับสนุนท้องถิ่น และชุมชนในการจัดการสิ่งแวดล้อมด้านมาตรการจูงใจ ทั้งมาตรการทางภาษีและมาตรการสนับสนุนงบประมาณ

ยุทธศาสตร์ที่ ๖ พัฒนาพื้นที่ระเบียงเศรษฐกิจภาคใต้อย่างยั่งยืน

แนวทางการพัฒนา

๑) พัฒนาประตูการค้าฝั่งตะวันตก (Western Gateway) โดยการเพิ่มประสิทธิภาพโครงสร้างพื้นฐานการขนส่งและระบบโลจิสติกส์ที่มีในปัจจุบันและพัฒนาเพิ่มเติมเชื่อมโยงฝั่งอ่าวไทย ฝั่งอันดามัน ประเทศแถบเอเชียใต้ ให้สามารถเดินทางและขนส่งสินค้าผ่านเส้นทางประตูเศรษฐกิจ ด้านตะวันตกของประเทศไทยได้อย่างต่อเนื่องไร้รอยต่อ ส่งเสริมระบบการขนส่งและโลจิสติกส์ให้ได้มาตรฐานสากล และศึกษาความเชื่อมโยงทางเศรษฐกิจทั้งด้านการผลิต การค้า การลงทุน โดยให้ความสำคัญกับการพัฒนาท่าเรือจังหวัดระนอง และการเชื่อมโยงเส้นทางรถไฟระหว่างชุมพร-ระนอง ที่จะสนับสนุนให้เกิดการใช้ประโยชน์จากท่าเรือระนองให้เป็น Western Gateway

๒) พัฒนาประตูสู่การท่องเที่ยวอ่าวไทยและอันดามัน (Royal Coast & Andaman Route) โดยพัฒนาการท่องเที่ยวเชื่อมโยงฝั่งอ่าวไทยและอันดามันตามแนวประจวบคีรีขันธ์-ชุมพร-ระนองเมียนมา ควบคู่กับการพัฒนาเส้นทางท่องเที่ยวและสนับสนุนกิจกรรมกระตุ้นการท่องเที่ยวเชื่อมโยง ทั้งสองฝั่งทะเล รวมทั้งการพัฒนาโครงข่ายคมนาคมทั้งทางบกและทางอากาศ และสิ่งอำนวยความสะดวกด้านการท่องเที่ยวมุ่งเน้นรูปแบบการท่องเที่ยวเชิงนิเวศที่มีคุณภาพและมาตรฐานเชื่อมโยงแหล่งท่องเที่ยว ชายฝั่งทะเลของจังหวัดชุมพรกับ Royal Coast และเชื่อมโยงเส้นทางท่องเที่ยวสู่แหล่งน้ำแร่และเกาะต่าง ๆ ของจังหวัดระนองและประเทศเมียนมา

๓) พัฒนาอุตสาหกรรมฐานชีวภาพและการแปรรูปเกษตรมูลค่าสูง (Bio-Based & Processed Agricultural Products) โดยสนับสนุนการนำเทคโนโลยีสมัยใหม่มาใช้ในการผลิต ส่งเสริมการวิจัยและพัฒนาเพื่อสร้างมูลค่าเพิ่มให้กับสินค้าทางการเกษตร โดยเน้นการวิจัยและพัฒนาเพื่อต่อยอดจากการผลิตน้ำมันปาล์มในจังหวัดสุราษฎร์ธานี นครศรีธรรมราช และจังหวัดใกล้เคียง (กระบี่ และชุมพร) ไปสู่ผลิตภัณฑ์ที่มีมูลค่าสูงขึ้น อาทิ Phase Change Material (PCM) และ Nutritional Foods พัฒนาต่อยอดอุตสาหกรรมยางพาราและการแปรรูปอาหาร และพืชเศรษฐกิจสำคัญอื่น ๆ ผ่านการสร้างร่วมมือระหว่างภาคเอกชนและสถาบันการศึกษากำหนดเขตพื้นที่ และสิทธิประโยชน์สำหรับการพัฒนาอุตสาหกรรมฐานชีวภาพที่ชัดเจน เพื่อดึงดูดการลงทุนของภาคเอกชน ส่งเสริมการพัฒนาบุคลากรด้านวิทยาศาสตร์และเทคโนโลยี

๔) การอนุรักษ์ทรัพยากรธรรมชาติ การส่งเสริมวัฒนธรรม และการพัฒนาเมืองน่าอยู่ (Green Culture & Livable Cities) ในพื้นที่จังหวัดชุมพร ระนอง สุราษฎร์ธานี และนครศรีธรรมราช โดยเน้นกรอบการเป็นเมืองที่มีความน่าอยู่สำหรับคนทุกกลุ่ม และยังคงรักษาอัตลักษณ์ของพื้นที่ รวมทั้งอนุรักษ์และฟื้นฟูทรัพยากรธรรมชาติทางทะเล ป่าไม้ และป่าชายเลน เพื่อให้เกิดการพัฒนาที่ยั่งยืน อนุรักษ์และส่งเสริม วัฒนธรรม และภูมิปัญญาท้องถิ่น เพิ่มบทบาทการมีส่วนร่วมของชุมชนในการบริหารจัดการและพัฒนาแหล่งการเรียนรู้และการท่องเที่ยววิถีชุมชน และพัฒนาเมืองน่าอยู่สำหรับคนทุกกลุ่มในสังคม และเอื้อต่อการขยายตัวทางเศรษฐกิจและสังคม โดยกำหนดการพัฒนาเมืองระนองให้เป็น Smart Living City ที่มีการวางผังเมือง และระบบสาธารณูปโภคสาธารณูปการที่ทันสมัย

แผนพัฒนาของกลุ่มจังหวัดภาคใต้ฝั่งอ่าวไทย (พ.ศ.๒๕๖๑- ๒๕๖๕)

เป้าหมายการพัฒนาของกลุ่มจังหวัดภาคใต้ฝั่งอ่าวไทย “ศูนย์กลางการเกษตร การค้า การลงทุน การท่องเที่ยวนานาชาติ โลจิสติกส์ที่สมบูรณ์ สิ่งแวดล้อมยั่งยืนและสังคมคุณภาพ”

ศูนย์กลางการเกษตร	หมายถึง เป็นศูนย์กลางด้านการเกษตร อุตสาหกรรมเกษตรที่เกี่ยวข้อง ที่กลุ่มจังหวัดมีศักยภาพ เช่น ยางพารา ปาล์มน้ำมัน ข้าว ไม้ผล สมุนไพร การประมง ปศุสัตว์ ทั้งด้านการผลิต แปรรูป การตลาด เพื่อสร้างมูลค่าเพิ่มทางเศรษฐกิจ รวมถึงการส่งเสริมการปลูกไม้เศรษฐกิจและการพัฒนาบุคลากรด้านการเกษตร
การค้า การลงทุน	หมายถึง เป็นศูนย์กลางการค้า การลงทุน ด้านการบริหารจัดการการตลาดในสินค้า และบริการอย่างครบวงจรที่เชื่อมโยงการค้า การลงทุนระหว่างประเทศ
ศูนย์กลางการท่องเที่ยวนานาชาติ	หมายถึง การมีความโดดเด่นสถานที่ท่องเที่ยว สถานที่ท่องเที่ยวระดับนานาชาติ และความหลากหลายของรูปแบบของการท่องเที่ยว
โลจิสติกส์ที่สมบูรณ์	หมายถึง การมีระบบคมนาคมที่เชื่อมโยงทั้งทางบก ทางอากาศและทางน้ำ และการพัฒนาระบบเครือข่าย การสื่อสาร สารสนเทศและพลังงาน เพื่อเป็นปัจจัยพื้นฐานที่สนับสนุน การพัฒนาในด้านต่าง ๆ ของกลุ่มจังหวัดได้อย่างมีประสิทธิภาพ
สิ่งแวดล้อมยั่งยืน	หมายถึง การพัฒนาในทุกด้านของกลุ่มจังหวัด จะต้องไม่สร้างปัญหาต่อทรัพยากรธรรมชาติสิ่งแวดล้อม รวมทั้งต้องมียุทธศาสตร์การพัฒนา การอนุรักษ์ ฟื้นฟูเพื่อป้องกัน และการแก้ไขปัญหาทรัพยากรธรรมชาติสิ่งแวดล้อม และภัยพิบัติทางธรรมชาติที่มีอยู่
สังคมคุณภาพ	หมายถึง การดำเนินภารกิจของกลุ่มจังหวัดภาคใต้ฝั่งอ่าวไทยในประเด็น ยุทธศาสตร์ต่าง ๆ โดยน้อมนำหลักปรัชญาของเศรษฐกิจพอเพียงเป็นแนวทาง และคงอัตลักษณ์ของความเป็นไทย ความเป็นวัฒนธรรมท้องถิ่น รวมถึงพหุวัฒนธรรม เพื่อมุ่งสู่การเป็นสังคมคุณภาพ ประชาชนมีคุณภาพชีวิตที่ดี

ประเด็นการพัฒนาของกลุ่มจังหวัด

๑) ประเด็นการพัฒนา

- ประเด็นการพัฒนาด้านที่ ๑** การพัฒนาการเกษตร ด้านการผลิต แปรรูป การตลาดและการบริหารจัดการพืชเศรษฐกิจหลัก (ปาล์มน้ำมัน ยางพารา ข้าว ไม้ผล สมุนไพร) การประมง ปศุสัตว์
- ประเด็นการพัฒนาด้านที่ ๒** การส่งเสริมการค้า การลงทุน การบริหารจัดการ การตลาดในสินค้าและบริการอย่างครบวงจร ที่เชื่อมโยงการค้า การลงทุนระหว่างประเทศ
- ประเด็นการพัฒนาด้านที่ ๓** การพัฒนาสู่การเป็นเมืองท่องเที่ยวระดับนานาชาติ ที่มีความหลากหลายของรูปแบบการท่องเที่ยว เพื่อรองรับนักท่องเที่ยวที่มีคุณภาพอย่างยั่งยืน
- ประเด็นการพัฒนาด้านที่ ๔** การพัฒนาระบบโครงสร้างพื้นฐาน การขนส่ง โลจิสติกส์ พลังงาน ระบบเครือข่าย การสื่อสาร สารสนเทศเพื่อรองรับการพัฒนาของกลุ่มจังหวัด
- ประเด็นการพัฒนาด้านที่ ๕** การพัฒนาสู่การเป็นเมืองสีเขียวและสังคมคุณภาพ

แผนพัฒนาจังหวัดสุราษฎร์ธานี

วิสัยทัศน์จังหวัดสุราษฎร์ธานี “เมืองเกษตรคุณภาพ การท่องเที่ยวยั่งยืน สังคมเป็นสุข”
ยุทธศาสตร์การพัฒนาจังหวัดสุราษฎร์ธานี ๒๐ ปี (พ.ศ.๒๕๖๐-๒๕๗๙) ประเด็นยุทธศาสตร์ ๕ ประเด็น
ยุทธศาสตร์จังหวัดสุราษฎร์ธานี
“เมืองเกษตรคุณภาพ การท่องเที่ยวยั่งยืน สังคมเป็นสุข”

เป้าประสงค์รวม

๑. เพิ่มศักยภาพการพัฒนาเศรษฐกิจด้านการเกษตรและอุตสาหกรรมเกษตรการท่องเที่ยวและการขนส่งโลจิสติกส์
๒. ส่งเสริมสังคมเป็นสุขด้วยการพัฒนาคุณภาพชีวิตของประชาชน
๓. มีฐานทรัพยากรธรรมชาติและบริหารจัดการสิ่งแวดล้อมที่ยั่งยืน

ประเด็นยุทธศาสตร์การพัฒนาจังหวัด ประกอบด้วย

ยุทธศาสตร์ที่ ๑ การเพิ่มศักยภาพการแข่งขันภาคเกษตร และอุตสาหกรรมเกษตร

เป้าประสงค์เชิงยุทธศาสตร์

๑. มูลค่าทางเศรษฐกิจของยางพาราและปาล์มน้ำมันเพิ่มสูงขึ้น
๒. สินค้าเกษตรมีคุณภาพปลอดภัยระดับมาตรฐาน

ยุทธศาสตร์ที่ ๒ การส่งเสริมการท่องเที่ยวที่ยั่งยืน

เป้าประสงค์เชิงยุทธศาสตร์

จังหวัดมีการจัดการศักยภาพทางการท่องเที่ยวที่ยั่งยืนสอดคล้องกระแสโลก

ยุทธศาสตร์ที่ ๓ การเชื่อมโยงเส้นทางคมนาคมและศูนย์โลจิสติกส์ (Logistics Hub)

ภาคใต้ตอนบน

เป้าประสงค์เชิงยุทธศาสตร์

ระบบโครงสร้างพื้นฐานด้านคมนาคมขนส่งและโลจิสติกส์ของจังหวัดมีศักยภาพในการแข่งขันระดับประเทศ

ยุทธศาสตร์ที่ ๔ การพัฒนาสังคมปลอดภัย คุณภาพชีวิตที่ดี และมีศักยภาพในการแข่งขัน

เป้าประสงค์เชิงยุทธศาสตร์

๑. ชุมชนและแหล่งท่องเที่ยวหลักมีความปลอดภัยและสงบสุข
๒. เยาวชนได้รับการพัฒนาเต็มศักยภาพ
๓. ประชาชนมีสุขภาวะ

ยุทธศาสตร์ที่ ๕ การสร้างฐานทรัพยากรธรรมชาติที่มั่นคงและมีสภาพแวดล้อมที่เหมาะสม

เป้าประสงค์เชิงยุทธศาสตร์

๑. ชุมชนและเมืองท่องเที่ยวหลักมีสภาพแวดล้อมที่ดี
๒. พื้นที่ป่ายังคงความอุดมสมบูรณ์และมีพื้นที่สีเขียวเพิ่มขึ้น (ป่าบก ป่าชายเลน)
๓. ชุมชนเสี่ยงภัยมีความพร้อมในการจัดการภัยพิบัติและสาธารณภัย

๔) ยุทธศาสตร์การพัฒนาขององค์กรปกครองส่วนท้องถิ่นในเขตจังหวัด

วิสัยทัศน์

“ โครงสร้างพื้นฐานดี ประเพณีวัฒนธรรมเด่น เน้นการท่องเที่ยว รักษาสิ่งแวดล้อม น้อมนำเศรษฐกิจพอเพียง ”

ยุทธศาสตร์ที่ ๑ ด้านโครงสร้างพื้นฐาน

ยุทธศาสตร์ที่ ๒ ด้านคุณภาพชีวิต

ยุทธศาสตร์ที่ ๓ ด้านการศึกษา

ยุทธศาสตร์ที่ ๔ ด้านศาสนา ศิลปวัฒนธรรม จารีตประเพณี และภูมิปัญญาท้องถิ่น

ยุทธศาสตร์ที่ ๕ ด้านการท่องเที่ยว ทรัพยากรธรรมชาติและสิ่งแวดล้อม

ยุทธศาสตร์ที่ ๖ ด้านการบริหารจัดการท้องถิ่นที่ดีตามหลักธรรมาภิบาล

พันธกิจ

๑. บูรณาการและพัฒนาโครงสร้างพื้นฐานให้ได้มาตรฐาน
๒. สนับสนุนการจัดทำผังเมืองรวมจังหวัด
๓. ส่งเสริมการพัฒนาด้านอาชีพ การลงทุนและพาณิชย์กรรม
๔. พัฒนาศักยภาพด้านเศรษฐกิจ การประกอบอาชีพและส่งเสริมการดำเนินงานตามหลักปรัชญาเศรษฐกิจพอเพียง
๕. ส่งเสริม อนุรักษ์ศิลปวัฒนธรรม ประเพณี จารีตประเพณี ภูมิปัญญาท้องถิ่น และทำนุบำรุงศาสนา
๖. ส่งเสริมด้านกีฬาและนันทนาการ
๗. ส่งเสริม สนับสนุนการบริการด้านสาธารณสุข
๘. ส่งเสริม สนับสนุนการจัดการศึกษาให้ได้มาตรฐาน
๙. ขยายโอกาส เพิ่มช่องทางการเรียนรู้ และลดความเหลื่อมล้ำทางการศึกษา
๑๐. ทำนุบำรุง ส่งเสริมกิจกรรมทางด้านศาสนา อนุรักษ์ศิลปวัฒนธรรม ประเพณี จารีต ปราชญ์ชาวบ้าน และภูมิปัญญาท้องถิ่น
๑๑. ส่งเสริม ประชาสัมพันธ์ และยกระดับมาตรฐานด้านการท่องเที่ยว และพัฒนาแหล่งท่องเที่ยวให้ได้มาตรฐาน
๑๒. ส่งเสริม อนุรักษ์ ป่าไม้ และสร้างเครือข่ายด้านทรัพยากรธรรมชาติและสิ่งแวดล้อม
๑๓. พัฒนาศักยภาพการบริหารจัดการขององค์การบริหารส่วนจังหวัดสุราษฎร์ธานี
๑๔. ส่งเสริมประชาธิปไตย ความเสมอภาค สิทธิเสรีภาพและการมีส่วนร่วมในการพัฒนาท้องถิ่น
๑๕. ส่งเสริมการเกิดทุนสถาบันหลักของชาติและผู้ทำคุณประโยชน์แก่บ้านเมือง

เป้าประสงค์

๑. ปกป้องและเชิดชูสถาบันหลักของชาติ และการยกย่องเชิดชูเกียรติ ผู้ทำคุณประโยชน์ต่อประเทศ
๒. ส่งเสริมการปกครองตามระบอบประชาธิปไตย และการมีส่วนร่วมของประชาชน
๓. ส่งเสริมการบริหารจัดการตามหลักธรรมาภิบาล
๔. พัฒนาเส้นทางคมนาคมขนส่งให้มีคุณภาพและได้มาตรฐาน
๕. พัฒนาสาธารณูปโภค และสาธารณูปการ ไฟฟ้าแสงสว่าง การผังเมือง การควบคุมอาคาร และการบริหารจัดการน้ำ
๖. ส่งเสริม อนุรักษ์ ศิลปวัฒนธรรมประเพณี จารีตประเพณี ภูมิปัญญาท้องถิ่นและทำนุบำรุงศาสนา

๗. ส่งเสริมด้านสวัสดิการสังคม สังคมสงเคราะห์ และสาธารณสุข
๘. ส่งเสริมการจัดการศึกษาให้ได้มาตรฐานการศึกษา
๙. การส่งเสริม และพัฒนาอาชีพ การลงทุน และพาณิชย์กรรม
๑๐. ส่งเสริมการดำเนินชีวิตตามหลักปรัชญาเศรษฐกิจพอเพียง
๑๑. ส่งเสริมด้านการกีฬาและนันทนาการ
๑๒. ส่งเสริมการจัดระเบียบชุมชน สังคมและการรักษาความสงบเรียบร้อย สร้างความสมานฉันท์ให้สังคมสงบสุข
๑๓. ส่งเสริม สนับสนุนการท่องเที่ยวอย่างยั่งยืน
๑๔. อนุรักษ์ฟื้นฟู สร้างเครือข่าย ฝึกระวังทรัพยากรธรรมชาติและสิ่งแวดล้อม
๑๕. พัฒนาบุคลากรและเพิ่มประสิทธิภาพการบริหาร เพื่อเข้าสู่ประชาคมอาเซียน

(๒) ยุทธศาสตร์ขององค์กรปกครองส่วนท้องถิ่น

๑) วิสัยทัศน์องค์การบริหารส่วนตำบลเพิ่มพูนทรัพย์

“โครงสร้างพื้นฐานมั่นคง ชุมชนเข้มแข็ง คุณภาพชีวิตดี อนุรักษ์ประเพณีไทย บริหารโปร่งใส ใส่ใจประชาชน”

๒) ยุทธศาสตร์

- ยุทธศาสตร์ที่ ๑ ด้านโครงสร้างพื้นฐาน
- ยุทธศาสตร์ที่ ๒ ด้านคุณภาพชีวิต
- ยุทธศาสตร์ที่ ๓ ด้านการศึกษา
- ยุทธศาสตร์ที่ ๔ ด้านศาสนา ศิลปวัฒนธรรม จารีตประเพณี และภูมิปัญญาท้องถิ่น
- ยุทธศาสตร์ที่ ๕ ด้านการท่องเที่ยว ทรัพยากรธรรมชาติและสิ่งแวดล้อม
- ยุทธศาสตร์ที่ ๖ ด้านการบริหารจัดการท้องถิ่นที่ดีตามหลักธรรมาภิบาล

๓) เป้าประสงค์

๑. โครงสร้างพื้นฐานได้รับการพัฒนาให้ได้มาตรฐาน
๒. ผังเมืองรวมมีระบบรองรับการพัฒนา
๓. ประชาชนได้รับการส่งเสริมพัฒนาอาชีพ การลงทุนพาณิชย์กรรม
๔. ประชาชนได้รับความรู้ด้านเศรษฐกิจพอเพียงและสามารถน้อมนำมาเป็นแนวทางในการพัฒนาการดำรงชีวิต
๕. สังคมมีความเข้มแข็ง ประชาชนมีความปลอดภัยในชีวิตและทรัพย์สิน
๖. ประชาชนได้รับการส่งเสริมพัฒนาด้านกีฬาและนันทนาการ
๗. ประชาชนได้รับบริการด้านสาธารณสุขทั่วถึงเป็นธรรม
๘. ระบบการศึกษามีคุณภาพตามมาตรฐานการศึกษา
๙. สังคมเป็นสังคมแห่งการเรียนรู้ตลอดชีวิตและผู้เรียนได้รับการพัฒนาตามศักยภาพ

๔) ตัวชี้วัด

๑. จำนวนโครงการด้านโครงสร้างพื้นฐานที่ได้รับการพัฒนา
๒. จำนวนโครงการด้านผังเมืองที่ดำเนินการ
๓. จำนวนกลุ่มอาชีพที่ได้รับการส่งเสริม
๔. ร้อยละของกลุ่มเป้าหมายมีความรู้ด้านเศรษฐกิจพอเพียง
๕. จำนวนกิจกรรมที่ดำเนินการสร้างความเข้มแข็งและการรักษาความสงบเรียบร้อยในชีวิตและทรัพย์สิน

๖. จำนวนกิจกรรมที่ส่งเสริมด้านกีฬา การออกกำลังกายและนันทนาการ
๗. ระดับผลการประเมินคุณภาพการศึกษา
๘. จำนวนประชาชนที่มีส่วนร่วมในการจัดกิจกรรม
๑๐. จำนวนโครงการที่ดำเนินการด้านการอนุรักษ์และฟื้นฟูด้านทรัพยากรธรรมชาติและสิ่งแวดล้อม
๑๑. คะแนนการประเมินประสิทธิภาพขององค์กรปกครองส่วนท้องถิ่น (Local Performance Assessment : LPA) ขององค์การบริหารส่วนตำบลเพิ่มพูนทรัพย์

๕) ค่าเป้าหมาย

๑. จำนวนโครงการด้านโครงสร้างพื้นฐานที่ได้รับการพัฒนา
๒. จำนวนโครงการด้านผังเมืองที่ดำเนินการ
๓. จำนวนกลุ่มอาชีพที่ได้รับการส่งเสริม
๔. ร้อยละ ๘๕ ของกลุ่มเป้าหมายมีความรู้ด้านเศรษฐกิจพอเพียง
๕. จำนวนกิจกรรมที่ดำเนินการสร้างความเข้มแข็งและการรักษาความสงบเรียบร้อยในชีวิตและทรัพย์สิน
๖. จำนวนกิจกรรมที่ส่งเสริมด้านกีฬา การออกกำลังกายและนันทนาการ
๗. ระดับผลการประเมินคุณภาพการศึกษา เพิ่มขึ้นร้อยละ ๐.๐๕
๘. จำนวนประชาชนที่มีส่วนร่วมในการจัดกิจกรรม
๑๐. จำนวนโครงการที่ดำเนินการด้านการอนุรักษ์และฟื้นฟูด้านทรัพยากรธรรมชาติและสิ่งแวดล้อม
๑๒. คะแนนการประเมินประสิทธิภาพขององค์กรปกครองส่วนท้องถิ่น (Local Performance Assessment : LPA) ขององค์การบริหารส่วนตำบลเพิ่มพูนทรัพย์ เพิ่มขึ้น

๖) กลยุทธ์

๑. บูรณาการและพัฒนาโครงสร้างพื้นฐานให้ได้มาตรฐาน
๒. สนับสนุนการจัดทำผังเมือง
๓. ส่งเสริมการพัฒนาด้านอาชีพ การลงทุนและพาณิชย์กรรม
๔. พัฒนาศักยภาพด้านเศรษฐกิจ การประกอบอาชีพและส่งเสริมการดำเนินงานตามหลักปรัชญาเศรษฐกิจพอเพียง
๕. สร้างความเข้มแข็งและรักษาความสงบเรียบร้อยของชุมชน
๖. ส่งเสริมด้านกีฬาและนันทนาการ
๗. ส่งเสริม สนับสนุนการบริการด้านสาธารณสุข
๘. ส่งเสริม สนับสนุนการจัดการศึกษาให้ได้มาตรฐาน
๙. ขยายโอกาส เพิ่มช่องทางการเรียนรู้ และลดความเหลื่อมล้ำทางการศึกษา

๗) จุดยืนทางยุทธศาสตร์

องค์การบริหารส่วนตำบลเพิ่มพูนทรัพย์ ตั้งอยู่ในพื้นที่ราบสูงเชิงเขาและภูเขาสูงเป็นแหล่งกำเนิดพื้นที่ต้นน้ำมีภูเขาล้อมรอบ และพื้นที่เป็นที่ตั้ง “เงาะแปลงใหญ่” เป็นแหล่งผลไม้ “เงาะ” ที่มีรสชาติหวาน กรอบ ร่อน เป็นผลไม้ที่มีชื่อของอำเภอบ้านนาสาร จึงกำหนดจุดยืนทางยุทธศาสตร์เพื่อสนับสนุนและขับเคลื่อน วิสัยทัศน์จังหวัดสุราษฎร์ธานี “เมืองเกษตรคุณภาพ การท่องเที่ยวยั่งยืน สังคมเป็นสุข”

๘) ความเชื่อมโยงของยุทธศาสตร์ในภาพรวม

ความเชื่อมโยงของยุทธศาสตร์ ๒๐ ปี /แผนพัฒนาเศรษฐกิจและสังคมแห่งชาติ ฉบับที่ ๑๒ /แผนพัฒนาภาคใต้/แผนพัฒนากลุ่มจังหวัดภาคใต้ฝั่งอ่าวไทย/แผนพัฒนาจังหวัดสุราษฎร์ธานี/ยุทธศาสตร์การพัฒนาขององค์กรปกครองส่วนท้องถิ่นในเขตจังหวัดสุราษฎร์ธานี/และยุทธศาสตร์องค์การบริหารส่วนตำบลเพิ่มพูนทรัพย์

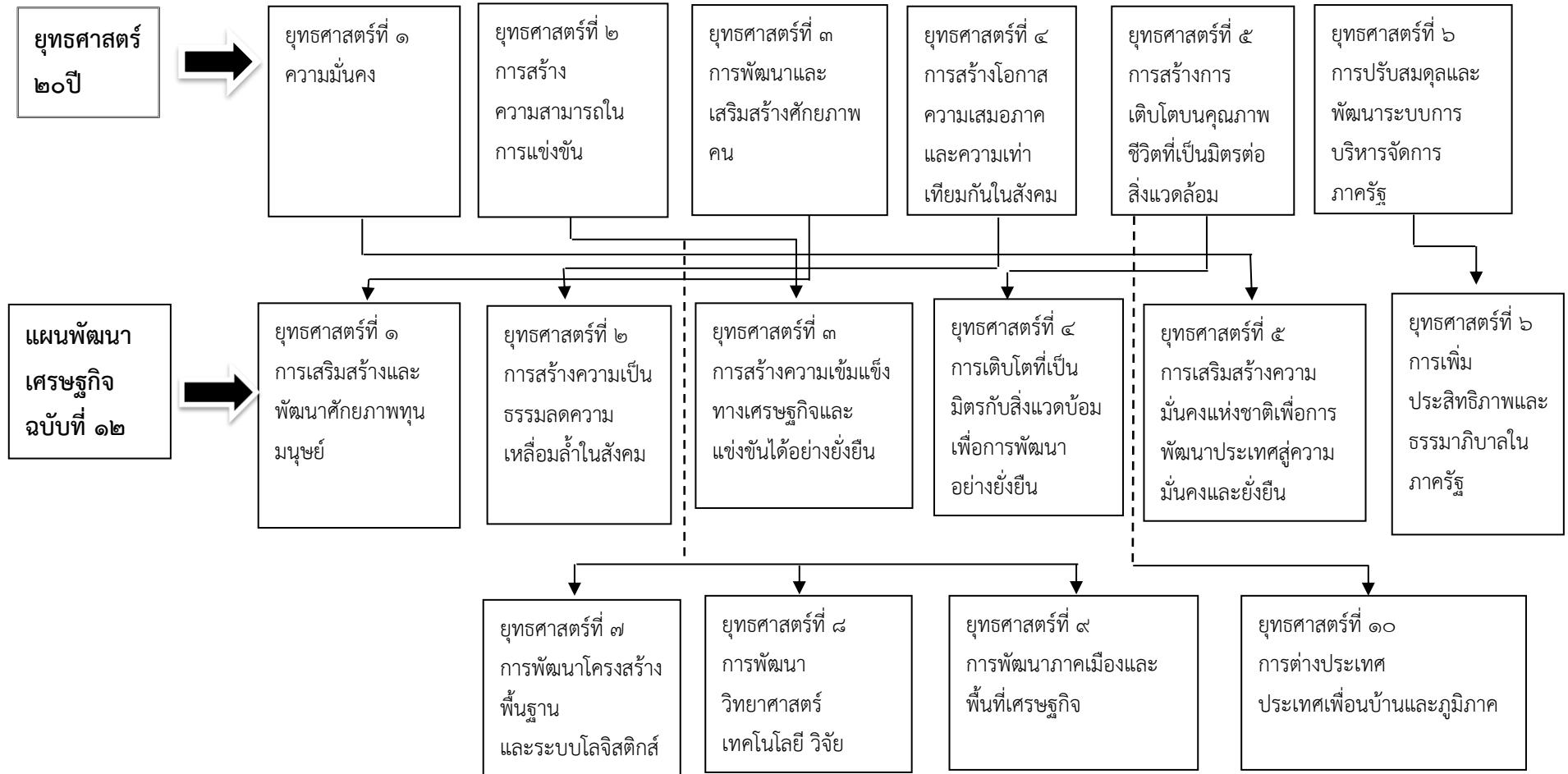

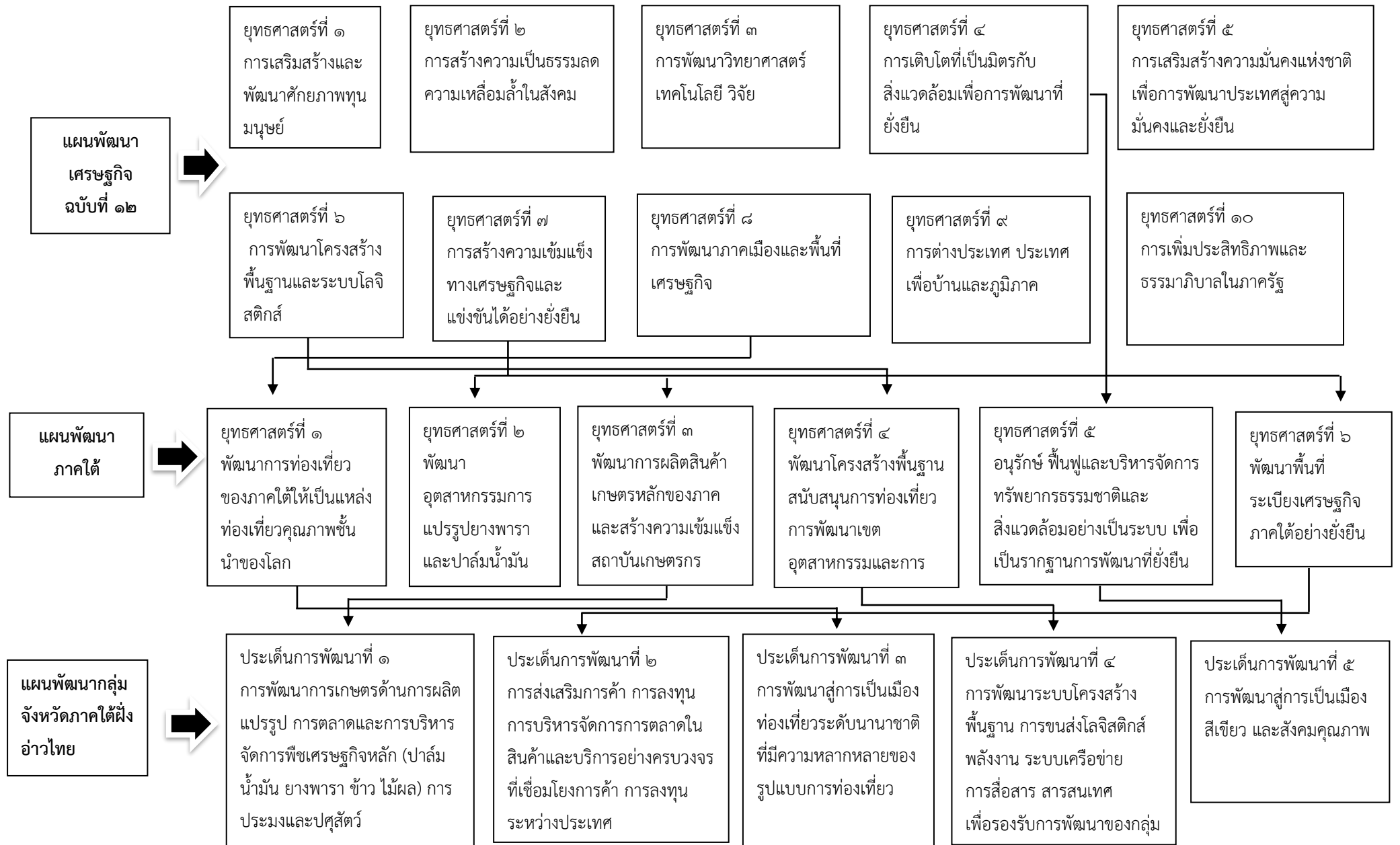

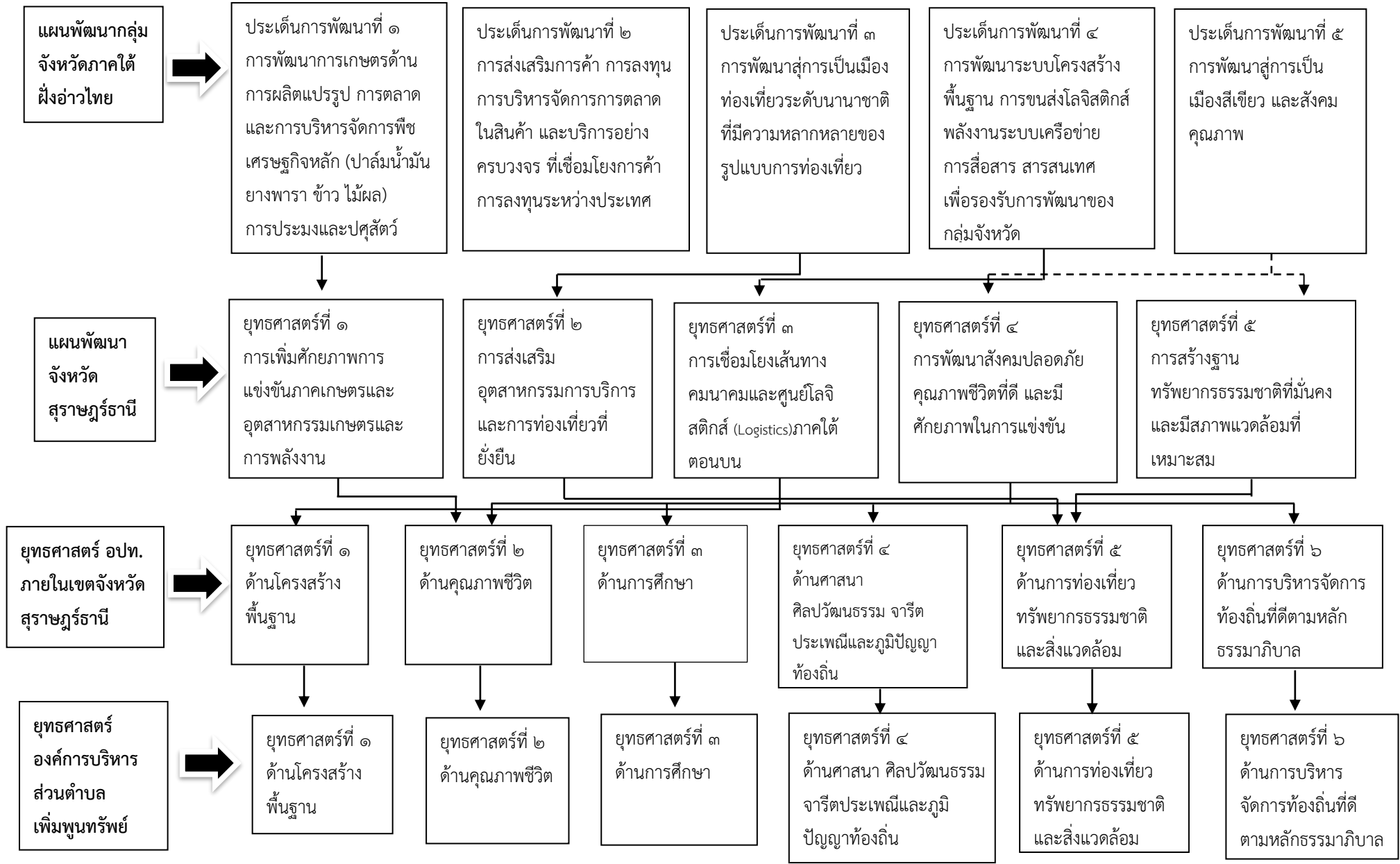

(๓) การวิเคราะห์เพื่อพัฒนาท้องถิ่น

๓.๑ การวิเคราะห์กรอบการจัดทำยุทธศาสตร์ขององค์กรปกครองส่วนท้องถิ่น

(ใช้การวิเคราะห์ SWOT Analysis/Demand (Demand Analysis)/Global Demand และ Trend ปัจจัยและสถานการณ์การเปลี่ยนแปลงที่มีผลต่อการพัฒนา อย่างน้อยต้องประกอบด้วย การวิเคราะห์ศักยภาพ ด้านเศรษฐกิจ ด้านสังคม ด้านการศึกษา ด้านผังเมือง ด้านเทคโนโลยี ด้านทรัพยากรธรรมชาติและสิ่งแวดล้อม)

๑. ปัญหาด้านเศรษฐกิจ

ปัญหา	สภาพปัญหา
๑. ราคาผลผลิตทางการเกษตรตกต่ำ	๑. ไม่มีตลาดรองรับผลผลิตและขาดการประกันราคาพืชผลผลิต
๒. ปัจจัยการผลิตมีราคาสูง	๒. ไม่มีการควบคุมราคาปัจจัยของการผลิต
๓. ไม่มีตลาดรองรับจำหน่ายผลิตผล	๓. ไม่มีสถานที่ที่ใช้สำหรับรองรับผลผลิต
๔. ขาดเงินทุนในการประกอบอาชีพ	๔. ไม่มีเงินทุนสำหรับใช้ในการประกอบอาชีพ
๕. ขาดความรู้ในการประกอบอาชีพอื่น	

๒. ปัญหาด้านสังคม

ปัญหา	สภาพปัญหา
๑. ความเข้มแข็งของชุมชน	๑. ราษฎรในพื้นที่ขาดความสามัคคีในการรวมกลุ่ม
๒. ยาเสพติด	๒. การให้ความรู้และการป้องกันปราบปรามแก่ชุมชนในเรื่องเกี่ยวกับปัญหายาเสพติดไม่ทั่วถึง
๓. กีฬาและนันทนาการ	๓. ขาดผู้นำด้านการกีฬาและสถานที่ออกกำลังกายและสถานที่พักผ่อนไม่เพียงพอ
๔. ภาวการณ์ว่างงาน	

๓. ปัญหาด้านโครงสร้างพื้นฐาน

ปัญหา	สภาพปัญหา
๑. คมนาคม	๑. สภาพถนนเป็นหลุมเป็นบ่อ ขรุขระบ่อย ทำให้การสัญจรไปมาเป็นไปด้วยความลำบาก
๒. ไฟฟ้า	๒. การขยายเขตบริการไฟฟ้าสาธารณะยังไม่ครอบคลุมทุกครัวเรือน
	๓. ถนน สะพานเสียหายโดยสิ้นเชิง เนื่องพื้นที่ต้นน้ำเกิดจากน้ำป่าไหลหลาก

๔. ปัญหาด้านแหล่งน้ำ

ปัญหา	สภาพปัญหา
๑. น้ำเพื่ออุปโภค - บริโภค	๑. ขาดแคลนแหล่งน้ำสะอาด เพื่อนำมาใช้ในการผลิตน้ำประปา
๒. น้ำเพื่อการเกษตร	๒. ไม่มีระบบชลประทาน ฝายกักเก็บน้ำและสภาพคลองตื้นเขิน

๕. ปัญหาด้านสาธารณสุข

ปัญหา	สภาพปัญหา
๑. ป้องกันโรคติดต่อ โดยเฉพาะ COvid-๑๙ ๒. สุขภาพอนามัย	๑. ขาดความรู้ คำแนะนำที่ถูกต้องเกี่ยวกับปัญหา ๒. ขาดความสนใจ ดูแลเอาใจใส่สุขภาพ

๖. ปัญหาด้านการเมือง การบริหาร

ปัญหา	สภาพปัญหา
๑. การปกครองระบอบ ประชาธิปไตย ๒. ความสนใจในการมีส่วนร่วม	๑. ขาดความรู้ ความสนใจในระบอบประชาธิปไตย ๒. ประชาชนขาดความสนใจการเข้าร่วมประชาคมและไม่ทราบถึง ประโยชน์ของการเข้าร่วมประชาคม

๗. ปัญหาด้านการศึกษา ศาสนาและวัฒนธรรม

ปัญหา	สภาพปัญหา
๑. ด้านโอกาสทางการศึกษา ๒. ด้านวัฒนธรรม	๑. ยังมีผู้ไม่ได้รับการศึกษาในพื้นที่ ๒. ประเพณีวัฒนธรรมบางอย่างไม่ได้รับการฟื้นฟู

๘. ปัญหาด้านทรัพยากรธรรมชาติและสิ่งแวดล้อม

ปัญหา	สภาพปัญหา
๑. ขยะมูลฝอยและสิ่งปฏิกูล ๒. ป่าไม้	๑. ขาดความรู้ในการกำจัดขยะมูลฝอยและสิ่งปฏิกูลที่ถูกต้อง ปริมาณ ขยะเพิ่มมากขึ้น ส่งผลให้เกิดมลพิษ ๒. ป่าไม้ขาดความอุดมสมบูรณ์

จุดแข็ง (Strength)	จุดอ่อน (Weakness)
<p>ด้านเศรษฐกิจ</p> <p>๑. พืชผลทางการเกษตรมีคุณภาพ ราคาจำหน่ายอยู่ในเกณฑ์ค่อนข้างดีถ้าเทียบกับพื้นที่อื่น ๆ</p> <p>๒. ประชาชนในพื้นที่ที่มีที่ทำกินเป็นของตนเอง สามารถประกอบอาชีพหลักที่สร้างรายได้ให้แก่ครัวเรือน</p> <p>๓. ภูมิศาสตร์ของพื้นที่เหมาะสมต่อการประกอบอาชีพทางการเกษตรกรรม</p> <p>๔. คณะผู้บริหาร สมาชิกสภา และพนักงานส่วนตำบลมีความเข้าใจในบทบาทหน้าที่ของตนเองในการพัฒนาองค์กร และมีความตั้งใจทำงานมาก</p> <p>๕. การจัดโครงสร้างส่วนราชการมีความเหมาะสม สอดคล้องภารกิจ มีงบประมาณที่จัดเก็บได้เอง เพียงพอในการแก้ปัญหาในระดับต้น</p> <p>๕. ผู้บริหารมาจากการเลือกตั้งโดยตรงจากประชาชน จึงสามารถแก้ปัญหาและพัฒนาท้องถิ่นได้ตรงกับความต้องการของประชาชน</p> <p>๖. เศรษฐกิจการประกอบอาชีพของประชาชนในพื้นที่อยู่ในเกณฑ์ดี</p> <p>๗. ทรัพยากรธรรมชาติยังคงความอุดมสมบูรณ์ ยังเป็นแหล่งอาหารของประชาชนในพื้นที่ได้</p>	<p>ด้านเศรษฐกิจ</p> <p>๑.ขาดแหล่งกักเก็บน้ำขนาดใหญ่สำหรับการเกษตรและอุปโภค -บริโภค</p> <p>๒.เกษตรกรรมมีความชำนาญเฉพาะการผลิต แต่ไม่มีประสบการณ์ด้านการตลาด</p> <p>๓.มีบุคลากรจำนวนน้อย ไม่ตรงกับตำแหน่งและไม่เพียงพอกับภารกิจที่เพิ่มมากขึ้น</p> <p>๔.งบประมาณไม่เพียงพอในการพัฒนา</p> <p>๕.ระบบโครงสร้างพื้นฐานยังไม่ครอบคลุมและทั่วถึง และยังไม่มีความมาตรฐาน</p> <p>๖.การให้บริการด้านสาธารณสุขไม่เพียงพอต่อความต้องการ</p> <p>๗.ประชาชนขาดความมั่นใจในการดำเนินงานขององค์การบริหารส่วนตำบลเพิ่มพูนทรัพย์</p> <p>๘.ประชาชนยังขาดความรู้ ความเข้าใจในบทบาทอำนาจหน้าที่ของสมาชิกท้องถิ่นและผู้บริหารท้องถิ่น</p>
โอกาส (Opportunity)	อุปสรรค(Threat)
<p>๑.ประชาชนส่วนใหญ่ให้ความสำคัญและมีส่วนร่วมในกิจกรรมหมู่บ้าน</p> <p>๒.มีงบประมาณพอสมควรที่จะสามารถพัฒนาให้ครอบคลุมปัญหาความต้องการของประชาชน</p> <p>๓.ประชาชนเข้ามามีส่วนร่วมในการพัฒนา และให้อิสระแก่องค์การบริหารส่วนตำบลในการดำเนินงานพัฒนาอย่างเต็มที่มีพื้นฐานแผนยุทธศาสตร์</p> <p>๔.ประชาชนในพื้นที่มีวัฒนธรรม ความเป็นอยู่แบบชนบท ให้ความสำคัญกับระบบอาวุโสเครือญาติ และเคารพความเป็นครูบาอาจารย์ และยึดหลักคุณธรรมที่ดีในการดำเนินชีวิตประจำวัน</p> <p>๕.สภาพพื้นที่เหมาะแก่การทำเกษตร โดยเฉพาะปลูกไม้ผล</p>	<p>๑.ความไม่แน่นอนทางการเมือง เศรษฐกิจ</p> <p>๓.ประชาชนบางส่วนไม่มีที่ดินทำกินของตนเอง หรือที่ดินอยู่ในพื้นที่ป่าสงวนแห่งชาติ</p> <p>๔.ปัญหาการขาดแคลนแหล่งน้ำเพื่อการเกษตรในช่วงฤดูแล้ง</p> <p>๕.ปัญหาความปลอดภัยในชีวิตและทรัพย์สิน ฯลฯ</p> <p>๖. ราคาสินค้าเกษตรและการตลาดไม่แน่นอน</p> <p>๗. การเปลี่ยนแปลงของธรรมชาติ เช่น อุทกภัย ภัยแล้ง เป็นต้น</p>

โอกาส (Opportunity)	อุปสรรค(Threat)
<p>๖.วิสัยทัศน์ที่สอดคล้องกับยุทธศาสตร์ท้องถิ่น/ ยุทธศาสตร์จังหวัด</p> <p>๗.พระราชบัญญัติกำหนดแผนและขั้นตอนการกระจายอำนาจให้แก่องค์กรปกครองส่วนท้องถิ่นให้อำนาจแก่ออบต.มากพอสมควร</p> <p>๘.ผู้นำมีความสามารถในเชิงประสานงาน/บูรณาการร่วมกับองค์กรอื่น ๆ</p> <p>๙.สถานศึกษาในพื้นที่มีความพร้อม</p>	<p>๑.ความไม่แน่นอนทางการเมือง เศรษฐกิจ</p> <p>๓.ประชาชนบางส่วนไม่มีที่ดินทำกินของตนเอง หรือที่ดินอยู่ในพื้นที่ป่าสงวนแห่งชาติ</p> <p>๔.ปัญหาการขาดแคลนแหล่งน้ำเพื่อการเกษตรในช่วงฤดูแล้ง</p> <p>๕.ปัญหาความปลอดภัยในชีวิตและทรัพย์สิน ฯลฯ</p> <p>๖. ราคาสินค้าเกษตรและการตลาดไม่แน่นอน</p> <p>๗. การเปลี่ยนแปลงของธรรมชาติ เช่น อุทกภัยภัยแล้ง เป็นต้น</p>

๓.๒ การประเมินสถานการณ์สภาพแวดล้อมภายนอกที่เกี่ยวข้อง

ด้านการเมืองการบริหาร ประชาชนมีความตื่นตัวทางการเมืองสูงขึ้น แต่ความขัดแย้งทางการเมืองระดับชาติส่งผลต่อเนื่องต่อความคิดเห็นทางการเมืองของประชาชนในท้องถิ่น การบริหารงานของผู้บริหารมีความต่อเนื่องแต่การพัฒนาพื้นที่ยังแยกส่วน ภาพรวมการพัฒนาในระดับตำบลยังไม่เด่นชัด การบริหารที่ยึดโยงกับนโยบายส่วนกลางและส่วนภูมิภาคทำให้ท้องถิ่นขาดอิสระในการพัฒนาตนเอง งบประมาณส่วนหนึ่งต้องจัดสรรให้กับการขับเคลื่อนนโยบายส่วนกลางและส่วนภูมิภาคทำให้ปัญหา ความต้องการของประชาชนในพื้นที่ไม่ได้รับการตอบสนองอย่างเพียงพอ เนื่องจากมีข้อจำกัดด้านงบประมาณประชาชนมีส่วนร่วมในการให้ข้อคิดเห็น แต่การมีส่วนร่วมตัดสินใจในระดับนโยบายมีน้อย

ด้านสังคม จากการศึกษาประเทศไทยจะเป็นสังคมผู้สูงอายุอย่างสมบูรณ์ในปี ๒๕๖๘ ขณะที่สัดส่วนประชากรวัยเด็กและวัยแรงงานลดลงอย่างต่อเนื่องในช่วงแผนพัฒนา ฯ ฉบับที่ ๑๑ อาจกระทบต่อความต้องการแรงงานในระบบเศรษฐกิจในอนาคต ภาครัฐและครัวเรือนจะมีภาระค่าใช้จ่ายเพิ่มขึ้นในการดูแลและพัฒนาคุณภาพชีวิตของผู้สูงอายุในด้านต่าง ๆ ส่งผลต่อภาระงบประมาณของภาครัฐ และค่าใช้จ่ายของครัวเรือนในการดูแลสุขภาพอนามัย และการจัดสวัสดิการทางสังคม นอกจากนี้ การเปลี่ยนแปลงภายใต้กระแสโลกาภิวัตน์ส่งผลให้ชุมชนท้องถิ่นมีความเป็นวัตถุนิยมมากขึ้น ค่านิยมที่ดั่งามเสื่อมถอยและประเพณีดั้งเดิมถูกบิดเบือนเนื่องด้วยให้ความสำคัญกับศีลธรรมและวัฒนธรรมที่ดั่งามลดลง ทั้งการดำรงชีวิตประจำวัน การใช้ชีวิตและความสัมพันธ์กับผู้อื่น มุ่งหารายได้เพื่อสนองความต้องการบริโภค การช่วยเหลือเกื้อกูลกันลดลง ความมีน้ำใจไมตรีน้อยลง แก่งแย่ง เอาเปรียบกัน ขาดความสามัคคี ไม่เคารพสิทธิผู้อื่น และขาดการยึดถือประโยชน์ส่วนรวมรวมถึงเผชิญปัญหาการแพร่ระบาดของยาเสพติดและการเพิ่มขึ้นของการพนันโดยเฉพาะในกลุ่มเด็กและเยาวชน

ด้านโครงสร้างพื้นฐาน ปัจจุบันการพัฒนาระบบโครงสร้างพื้นฐานด้านสาธารณูปโภคยังไม่ครอบคลุมทุกพื้นที่ เนื่องจากงบประมาณในด้านโครงสร้างพื้นฐานมีน้อยไม่สามารถดำเนินการบรรเทาความเดือดร้อนได้ทันทั่วทั้งพื้นที่ ทั้งด้านถนน ไฟฟ้า น้ำประปา สะพาน ซึ่งมีผลกับการดำเนินชีวิตประจำวันเป็นอย่างมาก เนื่องจากราษฎรในพื้นที่ประกอบอาชีพเกษตรกรรม เส้นทางสัญจรจะเป็นการลำเลียงผลผลิตทางการเกษตรออกสู่ตลาด เมื่อเกิดภาวะความเดือดร้อนก็สามารถช่วยได้ในด้านการบรรเทา แต่หากจะต้องมีการก่อสร้างให้มั่นคงแข็งแรงก็ต้องใช้งบประมาณเป็นจำนวนมาก ก็จะต้องรองบประมาณจากส่วนราชการอื่น ๆ จัดสรรให้ซึ่งจะต้องใช้ระยะเวลานาน

ด้านเศรษฐกิจและการท่องเที่ยว เศรษฐกิจในประเทศไทยยังมีความเหลื่อมล้ำ ประชาชนระดับฐานรากซึ่งส่วนใหญ่อยู่ในภาคเกษตรมีรายได้น้อยเมื่อเทียบกับนอกภาคเกษตรประสบความสำเร็จและมีปัญหาหนี้สินเป็นปัจจัยบั่นทอนความเข้มแข็งของเศรษฐกิจชุมชน ถึงแม้ว่าตำบลเพิ่มพูนทรัพย์จะมีพื้นที่ส่วนใหญ่เป็นพื้นที่เกษตรกรรมขณะที่การท่องเที่ยวของตำบลยังไม่เป็นปัจจัยสนับสนุนให้ตำบลมีรายได้จากการท่องเที่ยวเชิงเกษตรเป็นหลักเนื่องจากสถานที่ท่องเที่ยวยังไม่ได้รับการผลักดันให้เป็นแหล่งท่องเที่ยวที่มีมาตรฐานการรวมกลุ่มทางเศรษฐกิจมีน้อย กลุ่มองค์กรต่าง ๆ ที่มีเป็นผลผลิตจากนโยบายแห่งรัฐมากกว่าเป็นการรวมกลุ่มแก้ไขปัญหาเศรษฐกิจของชุมชน กลุ่มต่าง ๆ ยังมีสถานะเป็นเพียงกลุ่มจัดตั้ง เช่น กองทุนหมู่บ้านและชุมชนเมือง กลุ่มออมทรัพย์เพื่อการผลิต กลุ่มสตรีอาสาพัฒนา เป็นต้น

ด้านทรัพยากรธรรมชาติและสิ่งแวดล้อม การเปลี่ยนแปลงภูมิอากาศโลกส่งผลให้สภาพภูมิอากาศแปรปรวน ก่อให้เกิดภัยพิบัติทางธรรมชาติบ่อยครั้งและทวีความรุนแรง อาทิ ดินโคลนถล่ม อุทกภัย วาตภัย ภัยแล้ง และไฟป่า นำไปสู่การขาดความมั่นคงในชีวิตและทรัพย์สิน ประชาชนตื่นตระหนกและขาดความรู้ความเข้าใจและการเตรียมการด้านการป้องกันและบรรเทาสาธารณภัยที่ดี นอกจากนี้ การพัฒนาเศรษฐกิจที่มุ่งหวังกำไรเกินควร นำไปสู่การทำลายฐานทรัพยากรธรรมชาติและสิ่งแวดล้อม มีการบุกรุกพื้นที่ป่า ครอบครองที่สาธารณะเพื่อประโยชน์ส่วนตัว

ส่วนที่ ๓ การนำแผนพัฒนาท้องถิ่นไปสู่การปฏิบัติ

(๑) ยุทธศาสตร์การพัฒนาและแผนงาน

ที่	ยุทธศาสตร์	ด้าน	แผนงาน	หน่วยงาน รับผิดชอบหลัก	หน่วยงาน สนับสนุน
	ยุทธศาสตร์ที่ ๑ ด้านโครงสร้าง พื้นฐาน	-งานบริหารทั่วไป เกี่ยวกับอุตสาหกรรม และการโยธา (๓๑๑๐๑) -งานก่อสร้างโครงสร้าง พื้นฐาน-งานควบคุม การก่อสร้าง (๓๑๒๐๒) -งานไฟฟ้าถนน-การ สาธารณสุขโรค (๒๔๒๐๒) -งานสวนสาธารณะ- การก่อสร้างปรับปรุง ดูแลรักษา สวนสาธารณะ (๒๔๓๐๑) -งานกำจัดขยะมูลฝอย และสิ่งปฏิกูล-ระบบ การจัดเก็บขยะมูลฝอย และสิ่งปฏิกูล (๒๔๔๐๒) -งานบำบัดน้ำเสีย ระบบการรักษาความ สะอาดคูคลองระบาย น้ำ(๒๔๕๐๒)	-แผนงาน อุตสาหกรรมและการ โยธา -แผนงาน อุตสาหกรรมและการ โยธา -แผนงานเคหะและ ชุมชน -แผนงานเคหะและ ชุมชน -แผนงานเคหะและ ชุมชน -แผนงานเคหะและ ชุมชน	กองช่าง กองช่าง กองช่าง กองช่าง กองช่าง กองช่าง	สำนักปลัด สำนักปลัด สำนักปลัด สำนักปลัด
	ยุทธศาสตร์ที่ ๒ ด้านคุณภาพชีวิต	-งานบริการสาธารณสุข และงานสาธารณสุข อื่น ๆ – การบริการ สาธารณสุข (๒๒๓๐๑) -งานสวัสดิการสังคม และสังคมสงเคราะห์- การสงเคราะห์ผู้สูงอายุ -งานสวัสดิการสังคม และสังคมสงเคราะห์- การสวัสดิการสังคม	-แผนงานสาธารณสุข -แผนงานสังคม สงเคราะห์ -แผนงานงบกลาง	สำนักปลัด สำนักปลัด	

		<p>ผู้ป่วยโรคเอดส์ (๒๓๒๐๕) -งานสวัสดิการสังคม และสังคมสงเคราะห์- การสวัสดิการสังคมผู้ พิการ (๒๓๒๐๖) -งานป้องกันฝ่ายพล เรือนและระงับอัคคีภัย</p>			
	ยุทธศาสตร์ที่ ๓ ด้านการศึกษา	<p>-งานบริหารทั่วไป เกี่ยวกับการศึกษา-การ บริหารงานบุคคล (๒๑๑๐๑) -งานระดับก่อนวัยเรียน และประถมศึกษา-งาน โรงเรียน(๒๑๒๐๑)</p>	-แผนงานการศึกษา	สำนักปลัด	
	ยุทธศาสตร์ที่ ๔ ด้านศาสนา ศิลปวัฒนธรรม จารีตประเพณี และ ภูมิปัญญาท้องถิ่น	<p>-งานศาสนา วัฒนธรรม ท้องถิ่น-ส่งเสริมการ ศาสนา(๒๖๓๐๑) -งานศาสนา วัฒนธรรม ท้องถิ่น-ประเพณี ท้องถิ่น(๒๖๓๐๔)</p>	-แผนงานการศาสนา วัฒนธรรมและ นันทนาการ	สำนักปลัด	
	ยุทธศาสตร์ที่ ๕ ด้านการท่องเที่ยว ทรัพยากรธรรมชาติและ สิ่งแวดล้อม	<p>-งานสวนสาธารณะ- การก่อสร้างปรับปรุง ดูแลรักษา สวนสาธารณะ (๒๔๓๐๑)</p>	แผนงานเคหะและ ชุมชน	สำนักปลัด	กองช่าง
	ยุทธศาสตร์ที่ ๖ ด้านการบริหาร จัดการท้องถิ่นที่ดี ตามหลักธรรมา ภิบาล	<p>-งานบริหารทั่วไป-การ ประชาสัมพันธ์ (๑๑๑๐๖) -งานบริหารทั่วไป-การ ร้องทุกข์ ร้องเรียน (๑๑๑๐๗) -งานบริหารทั่วไป-การ ประสานงาน(๑๑๑๐๘) -งานบริหารทั่วไป- กิจการสภา(๑๑๑๐๙) -งานบริหารทั่วไป-การ เลือกตั้ง(๑๑๑๑๐)</p>	<p>แผนงานบริหารทั่วไป แผนงานบริหารทั่วไป แผนงานบริหารทั่วไป แผนงานบริหารทั่วไป</p>	<p>สำนักปลัด สำนักปลัด สำนักปลัด สำนักปลัด</p>	

		-งานบริหารทั่วไป-การพัฒนาบุคลากร (๑๑๑๑๒) -งานบริหารงานคลัง- แผนที่ภาษีและ ทะเบียนทรัพย์สิน (๑๑๓๑๐) -การป้องกันและ บรรเทาสาธารณภัย (๑๒๓๐๑) -งานวางแผนสถิติและ วิชาการ(๑๑๒๐๑)	แผนงานบริหารทั่วไป แผนงานบริหารทั่วไป แผนงานรักษาความ สงบภายใน แผนงานบริหารทั่วไป	สำนักปลัด กองคลัง สำนักปลัด สำนักปลัด	กองช่าง
รวม	๖ ยุทธศาสตร์	๒๕ งาน	๑๐ แผนงาน	๒ กอง/๑ สำนัก	

๒. บัญชีโครงการพัฒนาท้องถิ่น

บัญชีสรุปโครงการพัฒนา
แผนพัฒนาท้องถิ่น (พ.ศ. ๒๕๖๖ - ๒๕๗๐)
องค์การบริหารส่วนตำบลเพิ่มพูนทรัพย์

ยุทธศาสตร์	ปี ๒๕๖๖		ปี ๒๕๖๗		ปี ๒๕๖๘		ปี ๒๕๖๙		ปี ๒๕๗๐		รวม ๕ ปี	
	จำนวนโครงการ	งบประมาณ (บาท)	จำนวนโครงการ	งบประมาณ (บาท)	จำนวนโครงการ	จำนวนโครงการ	จำนวนโครงการ	งบประมาณ (บาท)	จำนวนโครงการ	งบประมาณ (บาท)	จำนวนโครงการ	งบประมาณ (บาท)
๑) ยุทธศาสตร์ที่ ๑ โครงสร้างพื้นฐาน ๑.๑ แผนงาน อุตสาหกรรมและการ โยธา	๙	๑๔,๗๙๐,๐๐๐	๑๒	๑๕,๗๐๐,๐๐๐	๑๐	๑๑,๓๗๐,๐๐๐	๔	๑,๗๓๐,๐๐๐	๒	๑,๓๐๐,๐๐๐	๓๗	๔๔,๘๙๐,๐๐๐
รวม	๑๐	๑๕,๐๑๐,๐๐๐	๑๒	๑๕,๗๐๐,๐๐๐	๑๐	๑๑,๓๗๐,๐๐๐	๔	๑,๗๓๐,๐๐๐	๒	๑,๓๐๐,๐๐๐	๓๘	๙๐,๐๐๐,๐๐๐
๒) ยุทธศาสตร์ที่ ๒ คุณภาพชีวิต ๒.๑ แผนงาน สาธารณสุข	๒	๕๐,๙๐๐	๒	๕๐,๙๐๐	๒	๕๐,๙๐๐	๒	๕๐,๙๐๐	๒	๕๐,๙๐๐	๑๐	๒๕๔,๕๐๐
รวม	๒	๕๐,๙๐๐	๒	๕๐,๙๐๐	๒	๕๐,๙๐๐	๒	๕๐,๙๐๐	๒	๕๐,๙๐๐	๑๐	๒๕๔,๕๐๐
๓) ยุทธศาสตร์ที่ ๓ ด้านการศึกษา ๓.๑ แผนงานการศึกษา ๓.๒ แผนงาน อุตสาหกรรมและการ โยธา	๙	๓,๑๖๘,๒๐๐	๙	๓,๑๖๘,๒๐๐	๙	๓,๑๖๘,๒๐๐	๙	๓,๑๖๘,๒๐๐	๙	๓,๑๖๘,๒๐๐	๔๕	๑๕,๘๔๑,๐๐๐
	๑	๔๓,๐๐๐	-	-	-	-	-	-	-	-	๑	๔๓,๐๐๐
รวม	๑๐	๓,๒๑๑,๒๐๐	๙	๓,๑๖๘,๒๐๐	๙	๓,๑๖๘,๒๐๐	๙	๓,๑๖๘,๒๐๐	๙	๓,๑๖๘,๒๐๐	๔๖	๑๕,๘๘๔,๐๐๐

หมายเหตุ : แบบ ผ.๐๑ บัญชีสรุปโครงการพัฒนาแผนพัฒนาท้องถิ่น (พ.ศ. ๒๕๖๖ - ๒๕๗๐) ให้นำไปไว้เป็นแผ่นแรกของแบบต่าง ๆ (ผ.๐๑ - ผ.๐๒ - ผ.๐๓ - ผ.๐๓/๑ และสุดท้าย ผ.๐๔)

บัญชีสรุปโครงการพัฒนา
แผนพัฒนาท้องถิ่น (พ.ศ. ๒๕๖๖ - ๒๕๗๐)
องค์การบริหารส่วนตำบลเพิ่มพูนทรัพย์

ยุทธศาสตร์	ปี ๒๕๖๖		ปี ๒๕๖๗		ปี ๒๕๖๘		ปี ๒๕๖๙		ปี ๒๕๗๐		รวม ๕ ปี	
	จำนวนโครงการ	งบประมาณ (บาท)	จำนวนโครงการ	งบประมาณ (บาท)	จำนวนโครงการ	จำนวนโครงการ	จำนวนโครงการ	งบประมาณ (บาท)	จำนวนโครงการ	งบประมาณ (บาท)	จำนวนโครงการ	งบประมาณ (บาท)
๔) ยุทธศาสตร์ที่ ๔ ด้านการศาสนา ศิลปวัฒนธรรม จารีต ประเพณีและภูมิ ปัญญาท้องถิ่น ๔.๑แผนงานการ ศาสนาวัฒนธรรมและ นันทนาการ	๔	๒๒๐,๐๐๐	๔	๒๒๐,๐๐๐	๔	๒๒๐,๐๐๐	๔	๒๒๐,๐๐๐	๔	๒๒๐,๐๐๐	๒๐	๑,๑๐๐,๐๐๐
รวม	๔	๒๒๐,๐๐๐	๔	๒๒๐,๐๐๐	๔	๒๒๐,๐๐๐	๔	๒๒๐,๐๐๐	๔	๒๒๐,๐๐๐	๒๐	๑,๑๐๐,๐๐๐
๕) ยุทธศาสตร์ที่ ๕ ด้านการท่องเที่ยว ทรัพยากรธรรมชาติและ สิ่งแวดล้อม ๕.๑ แผนงานเคหะ และชุมชน	๐	๐	๑	๕๐,๐๐๐	๐	๐	๐	๐	๐	๐	๑	๕๐,๐๐๐
รวม	๐	๐	๑	๕๐,๐๐๐	๐	๐	๐	๐	๐	๐	๑	๕๐,๐๐๐

บัญชีสรุปโครงการพัฒนา
แผนพัฒนาท้องถิ่น (พ.ศ. ๒๕๖๖ - ๒๕๗๐)
องค์การบริหารส่วนตำบลเพิ่มพูนทรัพย์

ยุทธศาสตร์	ปี ๒๕๖๖		ปี ๒๕๖๗		ปี ๒๕๖๘		ปี ๒๕๖๙		ปี ๒๕๗๐		รวม ๕ ปี	
	จำนวนโครงการ	งบประมาณ (บาท)	จำนวนโครงการ	งบประมาณ (บาท)	จำนวนโครงการ	จำนวนโครงการ	จำนวนโครงการ	งบประมาณ (บาท)	จำนวนโครงการ	งบประมาณ (บาท)	จำนวนโครงการ	งบประมาณ (บาท)
๖) ยุทธศาสตร์ที่ ๖ ด้านการบริหารจัดการ ท้องถิ่นที่ดีตามหลัก ธรรมาภิบาล ๖.๑แผนงาน บริหารงานทั่วไป	๑	๒๙๕,๐๐๐	๑	๒๙๕,๐๐๐	๑	๒๙๕,๐๐๐	๑	๒๙๕,๐๐๐	๑	๒๙๕,๐๐๐	๕	๑,๔๗๕,๐๐๐
รวม	๑	๒๙๕,๐๐๐	๑	๒๙๕,๐๐๐	๑	๒๙๕,๐๐๐	๑	๒๙๕,๐๐๐	๑	๒๙๕,๐๐๐	๕	๑,๔๗๕,๐๐๐
รวมทั้งสิ้น	๒๗	๑๘,๗๘๗,๑๐๐	๒๙	๑๙,๔๘๔,๑๐๐	๒๖	๑๕,๑๐๔,๑๐๐	๒๐	๕,๔๖๔,๑๐๐	๑๘	๕,๐๓๔,๑๐๐	๑๒๐	๖๓,๘๗๓,๕๐๐

บัญชีสรุปโครงการพัฒนา ที่นำมาจากแผนพัฒนาหมู่บ้านและแผนชุมชน
องค์การบริหารส่วนตำบลเพิ่มพูนทรัพย์

	ปี ๒๕๖๖		ปี ๒๕๖๗		ปี ๒๕๖๘		ปี ๒๕๖๙		ปี ๒๕๗๐		รวม ๕ ปี	
	จำนวน โครงการ	งบประมาณ (บาท)	จำนวน โครงการ	งบประมาณ (บาท)	จำนวน โครงการ	จำนวน โครงการ	จำนวน โครงการ	งบประมาณ (บาท)	จำนวน โครงการ	งบประมาณ (บาท)	จำนวน โครงการ	งบประมาณ (บาท)
โครงการพัฒนา ที่นำมาจาก แผนพัฒนาหมู่บ้าน และแผนพัฒนาชุมชน	-	-	-	-	-	-	-	-	-	-	-	-
รวมทั้งสิ้น	-	-	-	-	-	-	-	-	-	-	-	-

หมายเหตุ : แบบ ผ.๐๑/๑ บัญชีสรุปโครงการพัฒนา ที่นำมาจากแผนพัฒนาหมู่บ้านและแผนชุมชน ให้เรียงลำดับต่อจาก แบบ ผ.๐๑

๒. บัญชีโครงการพัฒนาท้องถิ่น

แบบ ผ. ๐๒

รายละเอียดโครงการพัฒนา
แผนพัฒนาท้องถิ่น (พ.ศ. ๒๕๖๖ - ๒๕๗๐)
องค์การบริหารส่วนตำบลเพิ่มพูนทรัพย์

ก. ยุทธศาสตร์จังหวัดที่ ๓ การเชื่อมโยงเส้นทางคมนาคมและศูนย์โลจิสติกส์ ภาคใต้ตอนบน

ข. ยุทธศาสตร์การพัฒนาขององค์กรปกครองส่วนท้องถิ่นในเขตจังหวัดที่ ๑ ด้านโครงสร้างพื้นฐาน

๑. ยุทธศาสตร์ที่ ๑ ด้านโครงสร้างพื้นฐาน

๑.๑ แผนงาน อุทสาหกรรมและการโยธา...

ที่	โครงการ	วัตถุประสงค์	เป้าหมาย (ผลผลิตของ โครงการ)	งบประมาณ					ตัวชี้วัด (KPI)	ผลที่คาดว่าจะได้รับ	หน่วยงาน รับผิดชอบ หลัก
				๒๕๖๖ (บาท)	๒๕๖๗ (บาท)	๒๕๖๘ (บาท)	๒๕๖๙ (บาท)	๒๕๗๐ (บาท)			
๑	โครงการก่อสร้าง ถนน คสล. ขอยลุงคู่ หมู่ที่ ๑	-เพื่อให้ราษฎรได้มี เส้นทางคมนาคม ใช้ที่มีความสะดวก มากขึ้น -เพื่อให้ราษฎรมี ถนนใช้ในการ ขนส่งผลผลิต ทางการเกษตร ออกสู่ตลาดได้ อย่างรวดเร็ว	ปริมาณผิวจราจร กว้าง ๓.๐๐ ม. ยาว ๒๐๐ ม. หนาเฉลี่ย ๐.๑๕ เมตร หรือพื้นที่ ผิวจราจรไม่น้อยกว่า ๖๐๐ ตร.ม. ไหล่ทาง เฉลี่ยข้างละ ๐.๑๐ ม. พิกัด N.๐๘๔๕๒๘๔ E.๐๙๙๒๕๕๓๑	๔๓๐,๐๐๐	-	-	-	-	มีเส้นทาง คมนาคมที่ได้ มาตรฐานเพิ่มขึ้น ๑ เส้นทาง	-ราษฎรได้มีเส้นทาง คมนาคมใช้ที่มีความ สะดวกมากยิ่งขึ้น -ราษฎรมีถนนใช้ใน การขนส่งผลผลิต ทางการเกษตรออกสู่ ตลาดได้อย่างรวดเร็ว	กองช่าง

ก. ยุทธศาสตร์จังหวัดที่ ..๓. การเชื่อมโยงเส้นทางคมนาคมและศูนย์โลจิสติกส์ ภาคใต้ตอนบน

ข. ยุทธศาสตร์การพัฒนาขององค์กรปกครองส่วนท้องถิ่นในเขตจังหวัดที่...๑. ด้านโครงสร้างพื้นฐาน

๑. ยุทธศาสตร์ที่ ๑. ด้านโครงสร้างพื้นฐาน

๑.๑ แผนงาน อุตสาหกรรมและการโยธา...

ที่	โครงการ	วัตถุประสงค์	เป้าหมาย (ผลผลิตของ โครงการ)	งบประมาณ					ตัวชี้วัด (KPI)	ผลที่คาดว่าจะได้รับ	หน่วยงาน รับผิดชอบ หลัก
				๒๕๖๖ (บาท)	๒๕๖๗ (บาท)	๒๕๖๘ (บาท)	๒๕๖๙ (บาท)	๒๕๗๐ (บาท)			
๒	โครงการก่อสร้าง ถนน คสล. สายตันไทร หมู่ที่ ๑	-เพื่อให้ราษฎรได้มี เส้นทางคมนาคม ใช้ที่มีความสะดวก มากขึ้น -เพื่อให้ราษฎรมี ถนนใช้ในการ ขนส่งผลผลิต ทางการเกษตร ออกสู่ตลาดได้ อย่างรวดเร็ว	ปริมาณผิวจราจร กว้าง ๔.๐๐ ม. ยาว ๕๐๐ ม. หนาเฉลี่ย ๐.๑๕ เมตร หรือ พื้นที่ผิวจราจรไม่ น้อยกว่า ๒,๐๐๐ ตร.ม. ไหล่ทางเฉลี่ย ข้างละ ๐.๓๐ ม. พิกัด N.๐๘๔๕๕๒๘ E.๐๘๙๒๕๑๒๙	๑,๔๙๐,๐๐๐	-	-	-	-	มีเส้นทาง คมนาคมที่ได้ มาตรฐานเพิ่มขึ้น ๑ เส้นทาง	-ราษฎรได้มีเส้นทาง คมนาคมใช้ที่มีความ สะดวกมากยิ่งขึ้น -ราษฎรมีถนนใช้ใน การขนส่งผลผลิต ทางการเกษตรออกสู่ ตลาดได้อย่างรวดเร็ว	กองช่าง

ก. ยุทธศาสตร์จังหวัดที่ ๓ การเชื่อมโยงเส้นทางคมนาคมและศูนย์โลจิสติกส์ ภาคใต้ตอนบน

ข. ยุทธศาสตร์การพัฒนาขององค์กรปกครองส่วนท้องถิ่นในเขตจังหวัดที่ ๑ ด้านโครงสร้างพื้นฐาน

๑. ยุทธศาสตร์ที่ ๑ ด้านโครงสร้างพื้นฐาน

๑.๑ แผนงาน อุตสาหกรรมและการโยธา...

ที่	โครงการ	วัตถุประสงค์	เป้าหมาย (ผลผลิตของ โครงการ)	งบประมาณ					ตัวชี้วัด (KPI)	ผลที่คาดว่าจะได้รับ	หน่วยงาน รับผิดชอบ หลัก
				๒๕๖๖ (บาท)	๒๕๖๗ (บาท)	๒๕๖๘ (บาท)	๒๕๖๙ (บาท)	๒๕๗๐ (บาท)			
๓	โครงการก่อสร้าง ถนน คสล. ซอยตันเหรียญ- เจ้าช้วน หมู่ที่ ๒	-เพื่อให้ราษฎรได้ มีเส้นทาง คมนาคมใช้ที่มี ความสะดวกมาก ขึ้น -เพื่อให้ราษฎรมี ถนนใช้ในการ ขนส่งผลผลิต ทางการเกษตร ออกสู่ตลาดได้ อย่างรวดเร็ว	ปริมาณผิวจราจร กว้าง ๔.๐๐ ม. ยาว ๓๐๐ ม. หนา เฉลี่ย ๐.๑๕ เมตร หรือพื้นที่ผิวจราจร ไม่น้อยกว่า ๑,๒๐๐ ตร.ม. ไหล่ ทางเฉลี่ยข้างละ ๐.๕๐ ม. พิกัด N.๐๘๔๔๘๓๑ E.๐๙๙๒๔๗๒๖	๙๔๐,๐๐๐	-	-	-	-	มีเส้นทาง คมนาคมที่ได้ มาตรฐาน เพิ่มขึ้น ๑ เส้นทาง	-ราษฎรได้มีเส้นทาง คมนาคมใช้ที่มีความ สะดวกมากยิ่งขึ้น -ราษฎรมีถนนใช้ใน การขนส่งผลผลิต ทางการเกษตรออกสู่ ตลาดได้อย่างรวดเร็ว	กองช่าง

ก. ยุทธศาสตร์จังหวัดที่ ...๓. การเชื่อมโยงเส้นทางคมนาคมและศูนย์โลจิสติกส์ ภาคใต้ตอนบน

ข. ยุทธศาสตร์การพัฒนาขององค์กรปกครองส่วนท้องถิ่นในเขตจังหวัดที่...๑. ด้านโครงสร้างพื้นฐาน

๑. ยุทธศาสตร์ที่ ๑. ด้านโครงสร้างพื้นฐาน

๑.๑ แผนงาน อุตสาหกรรมและการโยธา...

ที่	โครงการ	วัตถุประสงค์	เป้าหมาย (ผลผลิตของ โครงการ)	งบประมาณ					ตัวชี้วัด (KPI)	ผลที่คาดว่าจะได้รับ	หน่วยงาน รับผิดชอบ หลัก
				๒๕๖๖ (บาท)	๒๕๖๗ (บาท)	๒๕๖๘ (บาท)	๒๕๖๙ (บาท)	๒๕๗๐ (บาท)			
๔	โครงการก่อสร้าง ถนน คสล.สายวังหีบ หมู่ที่ ๓	-เพื่อให้ราษฎรได้มี เส้นทางคมนาคม ใช้ที่มีความสะดวก มากขึ้น -เพื่อให้ราษฎรมี ถนนใช้ในการ ขนส่งผลผลิต ทางการเกษตร ออกสู่ตลาดได้ อย่างรวดเร็ว	ปริมาณผิวจราจร กว้าง ๔.๐๐ ม. ยาว ๑,๐๐๐ ม. หนา เฉลี่ย ๐.๑๕ เมตร หรือพื้นที่ผิวจราจร ไม่น้อยกว่า ๔,๐๐๐ ตร.ม. ไหล่ทางเฉลี่ย ข้างละ ๐.๕๐ ม. พิกัด N.๐๘๘๔๗๒๑๙ E.๐๘๙๒๕๙๐๖	๓,๐๘๐,๐๐๐	-	-	-	-	มีเส้นทาง คมนาคมที่ได้ มาตรฐาน เพิ่มขึ้น ๑ เส้นทาง	-ราษฎรได้มีเส้นทาง คมนาคมใช้ที่มีความ สะดวกมากยิ่งขึ้น -ราษฎรมีถนนใช้ใน การขนส่งผลผลิต ทางการเกษตรออกสู่ ตลาดได้อย่างรวดเร็ว	กองช่าง

ก. ยุทธศาสตร์จังหวัดที่ ๓ การเชื่อมโยงเส้นทางคมนาคมและศูนย์โลจิสติกส์ ภาคใต้ตอนบน

ข. ยุทธศาสตร์การพัฒนาขององค์กรปกครองส่วนท้องถิ่นในเขตจังหวัดที่ ๑ ด้านโครงสร้างพื้นฐาน

๑. ยุทธศาสตร์ที่ ๑ ด้านโครงสร้างพื้นฐาน

๑.๑ แผนงาน อุตสาหกรรมและการโยธา...

ที่	โครงการ	วัตถุประสงค์	เป้าหมาย (ผลผลิตของ โครงการ)	งบประมาณ					ตัวชี้วัด (KPI)	ผลที่คาดว่าจะได้รับ	หน่วยงาน รับผิดชอบ หลัก
				๒๕๖๖ (บาท)	๒๕๖๗ (บาท)	๒๕๖๘ (บาท)	๒๕๖๙ (บาท)	๒๕๗๐ (บาท)			
๕	โครงการก่อสร้าง ถนน คสล.สายสิน คุณ หมู่ที่ ๓ เชื่อมต่อหมู่ที่ ๔	-เพื่อให้ราษฎรได้ มีเส้นทาง คมนาคมใช้ที่มี ความสะดวกมาก ขึ้น -เพื่อให้ราษฎรมี ถนนใช้ในการ ขนส่งผลผลิต ทางการเกษตร ออกสู่ตลาดได้ อย่างรวดเร็ว	ปริมาณผิวจราจร กว้าง ๔.๐๐ ม. ยาว ๒,๐๐๐ ม. หนาเฉลี่ย ๐.๑๕ เมตร หรือพื้นที่ผิว จราจรไม่น้อยกว่า ๘,๐๐๐ ตร.ม. ไหล่ ทางเฉลี่ยข้างละ ๐.๕๐ ม. พิกัด N.๐๘๔๘๐๗๖ E.๐๙๙๒๗๒๙๘	๖,๒๗๐,๐๐๐	-	-	-	-	มีเส้นทาง คมนาคมที่ได้ มาตรฐาน เพิ่มขึ้น ๑ เส้นทาง	-ราษฎรได้มีเส้นทาง คมนาคมใช้ที่มีความ สะดวกมากยิ่งขึ้น -ราษฎรมีถนนใช้ใน การขนส่งผลผลิต ทางการเกษตรออกสู่ ตลาดได้อย่างรวดเร็ว	กองช่าง

ก. ยุทธศาสตร์จังหวัดที่ ๓. การเชื่อมโยงเส้นทางคมนาคมและศูนย์โลจิสติกส์ ภาคใต้ตอนบน

ข. ยุทธศาสตร์การพัฒนาขององค์กรปกครองส่วนท้องถิ่นในเขตจังหวัดที่ ๑. ด้านโครงสร้างพื้นฐาน

๑. ยุทธศาสตร์ที่ ๑. ด้านโครงสร้างพื้นฐาน

๑.๑ แผนงาน อุทสาหกรรมและการโยธา...

ที่	โครงการ	วัตถุประสงค์	เป้าหมาย (ผลผลิตของ โครงการ)	งบประมาณ					ตัวชี้วัด (KPI)	ผลที่คาดว่าจะได้รับ	หน่วยงาน รับผิดชอบ หลัก
				๒๕๖๖ (บาท)	๒๕๖๗ (บาท)	๒๕๖๘ (บาท)	๒๕๖๙ (บาท)	๒๕๗๐ (บาท)			
๖	โครงการก่อสร้างถนน คสล.ซอย ถ้ำข้าว หมู่ที่ ๔	-เพื่อให้ราษฎรได้มีเส้นทางคมนาคมใช้ที่มีความสะดวกมากขึ้น -เพื่อให้ราษฎรมีถนนใช้ในการขนส่งผลผลิตทางการเกษตรออกสู่ตลาดได้อย่างรวดเร็ว	ปริมาณผิวจราจรกว้าง ๔.๐๐ ม. ยาว ๒๐๐ ม. หนาเฉลี่ย ๐.๑๕ เมตร หรือพื้นที่ผิวจราจรไม่น้อยกว่า ๘๐๐ ตร.ม. ไหล่ทางเฉลี่ยข้างละ ๐.๒๐ ม. พิกัด N.๐๘๔๖๖๗๖ E.๐๙๙๒๖๗๙๔	๕๙๐,๐๐๐	-	-	-	-	มีเส้นทางคมนาคมที่ได้มาตรฐานเพิ่มขึ้น ๑ เส้นทาง	-ราษฎรได้มีเส้นทางคมนาคมใช้ที่มีความสะดวกมากยิ่งขึ้น -ราษฎรมีถนนใช้ในการขนส่งผลผลิตทางการเกษตรออกสู่ตลาดได้อย่างรวดเร็ว	กองช่าง

ก. ยุทธศาสตร์จังหวัดที่ ...๓. การเชื่อมโยงเส้นทางคมนาคมและศูนย์โลจิสติกส์ ภาคใต้ตอนบน

ข. ยุทธศาสตร์การพัฒนาขององค์กรปกครองส่วนท้องถิ่นในเขตจังหวัดที่ ...๑. ด้านโครงสร้างพื้นฐาน

๑. ยุทธศาสตร์ที่ ...๑. ด้านโครงสร้างพื้นฐาน

๑.๑ แผนงาน อุตสาหกรรมและการโยธา...

ที่	โครงการ	วัตถุประสงค์	เป้าหมาย (ผลผลิตของ โครงการ)	งบประมาณ					ตัวชี้วัด (KPI)	ผลที่คาดว่าจะได้รับ	หน่วยงาน รับผิดชอบ หลัก
				๒๕๖๖ (บาท)	๒๕๖๗ (บาท)	๒๕๖๘ (บาท)	๒๕๖๙ (บาท)	๒๕๗๐ (บาท)			
๗	โครงการก่อสร้าง ถนน คสล. ซอย ครูทินกร หมู่ที่ ๔	-เพื่อให้ราษฎรได้ มีเส้นทาง คมนาคมใช้ที่มี ความสะดวกมาก ขึ้น -เพื่อให้ราษฎรมี ถนนใช้ในการ ขนส่งผลผลิต ทางการเกษตร ออกสู่ตลาดได้ อย่างรวดเร็ว	ปริมาณผิวจราจร กว้าง ๔.๐๐ ม. ยาว ๕๐๐ ม. หนา เฉลี่ย ๐.๑๕ เมตร หรือพื้นที่ผิวจราจร ไม่น้อยกว่า ๒,๐๐๐ ตร.ม. ไหล่ ทางเฉลี่ยข้างละ ๐.๒๐ ม. พิกัด N.๐๘๔๖๗๙๘ E.๐๙๙๒๕๖๐๗	๑,๔๕๐,๐๐๐	-	-	-	-	มีเส้นทาง คมนาคมที่ได้ มาตรฐาน เพิ่มขึ้น ๑ เส้นทาง	-ราษฎรได้มีเส้นทาง คมนาคมใช้ที่มีความ สะดวกมากยิ่งขึ้น -ราษฎรมีถนนใช้ใน การขนส่งผลผลิต ทางการเกษตรออกสู่ ตลาดได้อย่างรวดเร็ว	กองช่าง

ก. ยุทธศาสตร์จังหวัดที่ ๓ การเชื่อมโยงเส้นทางคมนาคมและศูนย์โลจิสติกส์ ภาคใต้ตอนบน

ข. ยุทธศาสตร์การพัฒนาขององค์กรปกครองส่วนท้องถิ่นในเขตจังหวัดที่ ๑ ด้านโครงสร้างพื้นฐาน

๑. ยุทธศาสตร์ที่ ๑ ด้านโครงสร้างพื้นฐาน

๑.๑ แผนงาน อุตสาหกรรมและการโยธา...

ที่	โครงการ	วัตถุประสงค์	เป้าหมาย (ผลผลิตของ โครงการ)	งบประมาณ					ตัวชี้วัด (KPI)	ผลที่คาดว่าจะได้รับ	หน่วยงาน รับผิดชอบ หลัก
				๒๕๖๖ (บาท)	๒๕๖๗ (บาท)	๒๕๖๘ (บาท)	๒๕๖๙ (บาท)	๒๕๗๐ (บาท)			
๘	โครงการก่อสร้างถนน คสล.ซอยบ่อขยะ-ครุยงค์ (ช่วงกลางสุดท้าย) หมู่ที่ ๕	-เพื่อให้ราษฎรได้มีเส้นทางคมนาคมใช้ที่มีความสะดวกมากขึ้น -เพื่อให้ราษฎรมีถนนใช้ในการขนส่งผลผลิตทางการเกษตรออกสู่ตลาดได้อย่างรวดเร็ว	ปริมาณผิวจราจรกว้าง ๔.๐๐ ม. ยาว ๓๐ ม. หนาเฉลี่ย ๐.๑๕ เมตร หรือพื้นที่ผิวจราจรไม่น้อยกว่า ๑๒๐ ตร.ม. ไหล่ทางเฉลี่ยข้างละ ๐.๓๐ ม. พิกัด N.๐๘๔๘๓๔๓ E.๐๙๙๒๔๐๒๓	๑๐๐,๐๐๐	-	-	-	-	มีเส้นทางคมนาคมที่ได้มาตรฐานเพิ่มขึ้น ๑ เส้นทาง	-ราษฎรได้มีเส้นทางคมนาคมใช้ที่มีความสะดวกมากยิ่งขึ้น -ราษฎรมีถนนใช้ในการขนส่งผลผลิตทางการเกษตรออกสู่ตลาดได้อย่างรวดเร็ว	กองช่าง

ก. ยุทธศาสตร์จังหวัดที่ ๓. การเชื่อมโยงเส้นทางคมนาคมและศูนย์โลจิสติกส์ ภาคใต้ตอนบน

ข. ยุทธศาสตร์การพัฒนาขององค์กรปกครองส่วนท้องถิ่นในเขตจังหวัดที่ ๑. ด้านโครงสร้างพื้นฐาน

๑. ยุทธศาสตร์ที่ ๑. ด้านโครงสร้างพื้นฐาน

๑.๑ แผนงาน อุตสาหกรรมและการโยธา...

ที่	โครงการ	วัตถุประสงค์	เป้าหมาย (ผลผลิตของ โครงการ)	งบประมาณ					ตัวชี้วัด (KPI)	ผลที่คาดว่าจะได้รับ	หน่วยงาน รับผิดชอบ หลัก
				๒๕๖๖ (บาท)	๒๕๖๗ (บาท)	๒๕๖๘ (บาท)	๒๕๖๙ (บาท)	๒๕๗๐ (บาท)			
๙	โครงการก่อสร้างถนนคสล.ซอยนาตรอกขนุน หมู่ที่ ๖	-เพื่อให้ราษฎรได้มีเส้นทางคมนาคมใช้ที่มีความสะดวกมากขึ้น -เพื่อให้ราษฎรมีถนนใช้ในการขนส่งผลผลิตทางการเกษตรออกสู่ตลาดได้อย่างรวดเร็ว	ปริมาณผิวจราจรกว้าง ๓.๐๐ ม. ยาว ๒๐๐ ม. หนาเฉลี่ย ๐.๑๕ เมตร หรือพื้นที่ผิวจราจรไม่น้อยกว่า ๖๐๐ ตร.ม. ไหล่ทางเฉลี่ยข้างละ ๐.๑๐ ม. พิกัด N.๐๘๔๗๘๕๔ E.๐๙๙๒๔๖๙๕	๔๔๐,๐๐๐	-	-	-	-	มีเส้นทางคมนาคมที่ได้มาตรฐานเพิ่มขึ้น ๑ เส้นทาง	-ราษฎรได้มีเส้นทางคมนาคมใช้ที่มีความสะดวกมากยิ่งขึ้น -ราษฎรมีถนนใช้ในการขนส่งผลผลิตทางการเกษตรออกสู่ตลาดได้อย่างรวดเร็ว	กองช่าง

ก. ยุทธศาสตร์จังหวัดที่ ๓. การเชื่อมโยงเส้นทางคมนาคมและศูนย์โลจิสติกส์ ภาคใต้ตอนบน

ข. ยุทธศาสตร์การพัฒนาขององค์กรปกครองส่วนท้องถิ่นในเขตจังหวัดที่ ๑. ด้านโครงสร้างพื้นฐาน

๑. ยุทธศาสตร์ที่ ๑. ด้านโครงสร้างพื้นฐาน

๑.๑ แผนงาน อุตสาหกรรมและการโยธา...

ที่	โครงการ	วัตถุประสงค์	เป้าหมาย (ผลผลิตของ โครงการ)	งบประมาณ					ตัวชี้วัด (KPI)	ผลที่คาดว่าจะได้รับ	หน่วยงาน รับผิดชอบ หลัก
				๒๕๖๖ (บาท)	๒๕๖๗ (บาท)	๒๕๖๘ (บาท)	๒๕๖๙ (บาท)	๒๕๗๐ (บาท)			
๑๐	โครงการก่อสร้าง ถนน คสล. สายเขาเหล็ก หมู่ที่ ๑ เชื่อมต่อหมู่ที่ ๒	-เพื่อให้ราษฎรได้มี เส้นทางคมนาคม ใช้ที่มีความสะดวก มากขึ้น -เพื่อให้ราษฎรมี ถนนใช้ในการ ขนส่งผลผลิต ทางการเกษตร ออกสู่ตลาดได้ อย่างรวดเร็ว	ปริมาณผิวจราจร กว้าง ๔.๐๐ ม. ยาว ๕๐๐ ม. หนาเฉลี่ย ๐.๑๕ เมตร หรือพื้นที่ผิวจราจรไม่ น้อยกว่า ๒,๐๐๐ ตร.ม. ไหล่ทางเฉลี่ยข้างละ ๐.๕๐ ม. พิกัด N.๐๘๔๕๒๙๖ E.๐๙๙๒๔๘๘๔	-	๑,๕๗๐,๐๐๐	-	-	-	มีเส้นทาง คมนาคมที่ ได้มาตรฐาน เพิ่มขึ้น ๑ เส้นทาง	-ราษฎรได้มีเส้นทาง คมนาคมใช้ที่มีความ สะดวกมากยิ่งขึ้น -ราษฎรมีถนนใช้ใน การขนส่งผลผลิต ทางการเกษตรออกสู่ ตลาดได้อย่างรวดเร็ว	กองช่าง

ก. ยุทธศาสตร์จังหวัดที่ ๓. การเชื่อมโยงเส้นทางคมนาคมและศูนย์โลจิสติกส์ ภาคใต้ตอนบน

ข. ยุทธศาสตร์การพัฒนาขององค์กรปกครองส่วนท้องถิ่นในเขตจังหวัดที่ ๑. ด้านโครงสร้างพื้นฐาน

๑. ยุทธศาสตร์ที่ ๑. ด้านโครงสร้างพื้นฐาน

๑.๑ แผนงาน อุตุสาหกรรมและการโยธา

ที่	โครงการ	วัตถุประสงค์	เป้าหมาย (ผลผลิตของ โครงการ)	งบประมาณ					ตัวชี้วัด (KPI)	ผลที่คาดว่าจะได้รับ	หน่วยงาน รับผิดชอบ หลัก
				๒๕๖๖ (บาท)	๒๕๖๗ (บาท)	๒๕๖๘ (บาท)	๒๕๖๙ (บาท)	๒๕๗๐ (บาท)			
๑๑	โครงการก่อสร้างถนน คสล. ซอยเจ้แดง (ช่วงที่ ๒) หมู่ที่ ๑	-เพื่อให้ราษฎรได้มีเส้นทางคมนาคมใช้ที่มีความสะดวกมากขึ้น -เพื่อให้ราษฎรมีถนนใช้ในการขนส่งผลผลิตทางการเกษตรออกสู่ตลาดได้อย่างรวดเร็ว	ปริมาณผิวจราจร กว้าง ๔.๐๐ ม. ยาว ๒๐๐ ม. หนาเฉลี่ย ๐.๑๕ เมตร หรือพื้นที่ผิวจราจรไม่น้อยกว่า ๘๐๐ ตร.ม. ไหล่ทางเฉลี่ยข้างละ ๐.๒๐ ม. พิกัด N.๐๘๔๕๖๘๐ E.๐๙๙๒๕๐๖๒	-	๕๘๐,๐๐๐	-	-	-	มีเส้นทางคมนาคมที่ได้มาตรฐานเพิ่มขึ้น ๑ เส้นทาง	-ราษฎรได้มีเส้นทางคมนาคมใช้ที่มีความสะดวกมากยิ่งขึ้น -ราษฎรมีถนนใช้ในการขนส่งผลผลิตทางการเกษตรออกสู่ตลาดได้อย่างรวดเร็ว	กองช่าง

ก. ยุทธศาสตร์จังหวัดที่ ๓ การเชื่อมโยงเส้นทางคมนาคมและศูนย์โลจิสติกส์ ภาคใต้ตอนบน

ข. ยุทธศาสตร์การพัฒนาขององค์กรปกครองส่วนท้องถิ่นในเขตจังหวัดที่ ๑ ด้านโครงสร้างพื้นฐาน

๑. ยุทธศาสตร์ที่ ๑ ด้านโครงสร้างพื้นฐาน

๑.๑ แผนงาน อุตสาหกรรมและการโยธา

ที่	โครงการ	วัตถุประสงค์	เป้าหมาย (ผลผลิตของ โครงการ)	งบประมาณ					ตัวชี้วัด (KPI)	ผลที่คาดว่าจะได้รับ	หน่วยงาน รับผิดชอบ หลัก
				๒๕๖๖ (บาท)	๒๕๖๗ (บาท)	๒๕๖๘ (บาท)	๒๕๖๙ (บาท)	๒๕๗๐ (บาท)			
๑๒	โครงการก่อสร้างถนน คสล.ชอยบ้านติ (ช่วงที่ ๒) หมู่ที่ ๒	-เพื่อให้ราษฎรได้มีเส้นทางคมนาคมใช้ที่มีความสะดวกมากขึ้น -เพื่อให้ราษฎรมีถนนใช้ในการขนส่งผลผลิตทางการเกษตรออกสู่ตลาดได้อย่างรวดเร็ว	ปริมาณผิวจราจร กว้าง ๔.๐๐ ม. ยาว ๓๕๐ ม. หนาเฉลี่ย ๐.๑๕ เมตร หรือพื้นที่ผิวจราจรไม่น้อยกว่า ๑,๔๐๐ ตร.ม. ไหล่ทางเฉลี่ยข้างละ ๐.๓๐ ม. พิกัด N.๐๘๔๓๘๘๘๙ E.๐๙๙๒๔๕๓๙	-	๑,๐๔๐,๐๐๐	-	-	-	มีเส้นทางคมนาคมที่ได้มาตรฐานเพิ่มขึ้น ๑ เส้นทาง	-ราษฎรได้มีเส้นทางคมนาคมใช้ที่มีความสะดวกมากยิ่งขึ้น -ราษฎรมีถนนใช้ในการขนส่งผลผลิตทางการเกษตรออกสู่ตลาดได้อย่างรวดเร็ว	กองช่าง

ก. ยุทธศาสตร์จังหวัดที่ ๓. การเชื่อมโยงเส้นทางคมนาคมและศูนย์โลจิสติกส์ ภาคใต้ตอนบน

ข. ยุทธศาสตร์การพัฒนาขององค์กรปกครองส่วนท้องถิ่นในเขตจังหวัดที่ ๑. ด้านโครงสร้างพื้นฐาน

๑. ยุทธศาสตร์ที่ ๑. ด้านโครงสร้างพื้นฐาน

๑.๑ แผนงาน อุตสาหกรรมและการโยธา

ที่	โครงการ	วัตถุประสงค์	เป้าหมาย (ผลผลิตของ โครงการ)	งบประมาณ					ตัวชี้วัด (KPI)	ผลที่คาดว่าจะได้รับ	หน่วยงาน รับผิดชอบ หลัก
				๒๕๖๖ (บาท)	๒๕๖๗ (บาท)	๒๕๖๘ (บาท)	๒๕๖๙ (บาท)	๒๕๗๐ (บาท)			
๑๓	โครงการก่อสร้างถนน คสล. ซอยเขตก หมู่ที่ ๒	-เพื่อให้ราษฎรได้มีเส้นทางคมนาคมใช้ที่มีความสะดวกมากขึ้น -เพื่อให้ราษฎรมีถนนใช้ในการขนส่งผลผลิตทางการเกษตรออกสู่ตลาดได้อย่างรวดเร็ว	ปริมาณผิวจราจรกว้าง ๔.๐๐ ม. ยาว ๒,๐๐๐ ม. หนาเฉลี่ย ๐.๑๕ เมตร หรือพื้นที่ผิวจราจรไม่น้อยกว่า ๘,๐๐๐ ตร.ม. ไหล่ทางเฉลี่ยข้างละ ๐.๓๐ ม. พิกัด N.๐๘๔๓๘๔๙ E.๐๙๙๒๔๓๖๘	-	๕,๙๖๐,๐๐๐	๕,๙๖๐,๐๐๐	-	-	มีเส้นทางคมนาคมที่ได้มาตรฐานเพิ่มขึ้น ๑ เส้นทาง	-ราษฎรได้มีเส้นทางคมนาคมใช้ที่มีความสะดวกมากยิ่งขึ้น -ราษฎรมีถนนใช้ในการขนส่งผลผลิตทางการเกษตรออกสู่ตลาดได้อย่างรวดเร็ว	กองช่าง

ก. ยุทธศาสตร์จังหวัดที่ ๓. การเชื่อมโยงเส้นทางคมนาคมและศูนย์โลจิสติกส์ ภาคใต้ตอนบน

ข. ยุทธศาสตร์การพัฒนาขององค์กรปกครองส่วนท้องถิ่นในเขตจังหวัดที่ ๑. ด้านโครงสร้างพื้นฐาน

๑. ยุทธศาสตร์ที่ ๑. ด้านโครงสร้างพื้นฐาน

๑.๑ แผนงาน อุตสาหกรรมและการโยธา

ที่	โครงการ	วัตถุประสงค์	เป้าหมาย (ผลผลิตของ โครงการ)	งบประมาณ					ตัวชี้วัด (KPI)	ผลที่คาดว่าจะได้รับ	หน่วยงาน รับผิดชอบ หลัก
				๒๕๖๖ (บาท)	๒๕๖๗ (บาท)	๒๕๖๘ (บาท)	๒๕๖๙ (บาท)	๒๕๗๐ (บาท)			
๑๔	โครงการก่อสร้างถนน คสล. ซอยป่าขุ่ม หมู่ที่ ๓	- เพื่อให้ราษฎรได้มีเส้นทางคมนาคมใช้ที่มีความสะดวกมากขึ้น - เพื่อให้ราษฎรมีถนนใช้ในการขนส่งผลผลิตทางการเกษตรออกสู่ตลาดได้อย่างรวดเร็ว	ปริมาณผิวจราจรกว้าง ๔.๐๐ ม. ยาว ๙๐๐ ม. หนาเฉลี่ย ๐.๑๕ เมตร หรือพื้นที่ผิวจราจรไม่น้อยกว่า ๓,๖๐๐ ตร.ม. ไหล่ทางเฉลี่ยข้างละ ๐.๒๐ ม. พิกัด N.๐๘๘๔๘๐๘๒ E.๐๙๙๒๕๙๒๙	-	๒,๖๒๐,๐๐๐	-	-	-	มีเส้นทางคมนาคมที่ได้มาตรฐานเพิ่มขึ้น ๑ เส้นทาง	- ราษฎรได้มีเส้นทางคมนาคมใช้ที่มีความสะดวกมากยิ่งขึ้น - ราษฎรมีถนนใช้ในการขนส่งผลผลิตทางการเกษตรออกสู่ตลาดได้อย่างรวดเร็ว	กองช่าง

ก. ยุทธศาสตร์จังหวัดที่ ๓. การเชื่อมโยงเส้นทางคมนาคมและศูนย์โลจิสติกส์ ภาคใต้ตอนบน

ข. ยุทธศาสตร์การพัฒนาขององค์กรปกครองส่วนท้องถิ่นในเขตจังหวัดที่ ๑. ด้านโครงสร้างพื้นฐาน

๑. ยุทธศาสตร์ที่ ๑. ด้านโครงสร้างพื้นฐาน

๑.๑ แผนงาน อุตสาหกรรมและการโยธา

ที่	โครงการ	วัตถุประสงค์	เป้าหมาย (ผลผลิตของ โครงการ)	งบประมาณ					ตัวชี้วัด (KPI)	ผลที่คาดว่าจะได้รับ	หน่วยงาน รับผิดชอบ หลัก
				๒๕๖๖ (บาท)	๒๕๖๗ (บาท)	๒๕๖๘ (บาท)	๒๕๖๙ (บาท)	๒๕๗๐ (บาท)			
๑๕	โครงการก่อสร้างถนน คสล.สายสำนักสงฆ์เขาโคก หมู่ที่ ๓	-เพื่อให้ราษฎรได้มีเส้นทางคมนาคมใช้ที่มีความสะดวกมากขึ้น -เพื่อให้ราษฎรมีถนนใช้ในการขนส่งผลผลิตทางการเกษตรออกสู่ตลาดได้อย่างรวดเร็ว	ปริมาณผิวจราจรกว้าง ๓.๐๐ ม. ยาว ๑๕๐ ม. หนาเฉลี่ย ๐.๑๕ เมตร หรือพื้นที่ผิวจราจรไม่น้อยกว่า ๔๕๐ ตร.ม. ไหล่ทางเฉลี่ยข้างละ ๐.๑๐ ม. พิกัด N.๐๘๘๔๘๐๕ E.๐๙๙๒๕๙๐๖	-	๓๓๐,๐๐๐	-	-	-	มีเส้นทางคมนาคมที่ได้มาตรฐานเพิ่มขึ้น ๑ เส้นทาง	-ราษฎรได้มีเส้นทางคมนาคมใช้ที่มีความสะดวกมากยิ่งขึ้น -ราษฎรมีถนนใช้ในการขนส่งผลผลิตทางการเกษตรออกสู่ตลาดได้อย่างรวดเร็ว	กองช่าง

ก. ยุทธศาสตร์จังหวัดที่ ๓. การเชื่อมโยงเส้นทางคมนาคมและศูนย์โลจิสติกส์ ภาคใต้ตอนบน

ข. ยุทธศาสตร์การพัฒนาขององค์กรปกครองส่วนท้องถิ่นในเขตจังหวัดที่ ๑. ด้านโครงสร้างพื้นฐาน

๑. ยุทธศาสตร์ที่ ๑. ด้านโครงสร้างพื้นฐาน

๑.๑ แผนงาน อุตสาหกรรมและการโยธา

ที่	โครงการ	วัตถุประสงค์	เป้าหมาย (ผลผลิตของ โครงการ)	งบประมาณ					ตัวชี้วัด (KPI)	ผลที่คาดว่าจะได้รับ	หน่วยงาน รับผิดชอบ หลัก
				๒๕๖๖ (บาท)	๒๕๖๗ (บาท)	๒๕๖๘ (บาท)	๒๕๖๙ (บาท)	๒๕๗๐ (บาท)			
๑๖	โครงการก่อสร้างถนน คสล.ซอยเจริญผล หมู่ที่ ๔	-เพื่อให้ราษฎรได้มีเส้นทางคมนาคมใช้ที่มีความสะดวกมากขึ้น -เพื่อให้ราษฎรมีถนนใช้ในการขนส่งผลผลิตทางการเกษตรออกสู่ตลาดได้อย่างรวดเร็ว	ปริมาณผิวจราจรกว้าง ๔.๐๐ ม. ยาว ๓๐๐ ม. หนาเฉลี่ย ๐.๑๕ เมตร หรือพื้นที่ผิวจราจรไม่น้อยกว่า ๑,๒๐๐ ตร.ม. ไหล่ทางเฉลี่ยข้างละ ๐.๒๐ ม. พิกัด N.๐๘๔๗๒๐ E.๐๙๙๒๖๐๓๑	-	๘๘๐,๐๐๐	-	-	-	มีเส้นทางคมนาคมที่ได้มาตรฐานเพิ่มขึ้น ๑ เส้นทาง	-ราษฎรได้มีเส้นทางคมนาคมใช้ที่มีความสะดวกมากยิ่งขึ้น -ราษฎรมีถนนใช้ในการขนส่งผลผลิตทางการเกษตรออกสู่ตลาดได้อย่างรวดเร็ว	กองช่าง

ก. ยุทธศาสตร์จังหวัดที่ ๓. การเชื่อมโยงเส้นทางคมนาคมและศูนย์โลจิสติกส์ ภาคใต้ตอนบน

ข. ยุทธศาสตร์การพัฒนาขององค์กรปกครองส่วนท้องถิ่นในเขตจังหวัดที่ ๑. ด้านโครงสร้างพื้นฐาน

๑. ยุทธศาสตร์ที่ ๑. ด้านโครงสร้างพื้นฐาน

๑.๑ แผนงาน อุตสาหกรรมและการโยธา

ที่	โครงการ	วัตถุประสงค์	เป้าหมาย (ผลผลิตของ โครงการ)	งบประมาณ					ตัวชี้วัด (KPI)	ผลที่คาดว่าจะได้รับ	หน่วยงาน รับผิดชอบ หลัก
				๒๕๖๖ (บาท)	๒๕๖๗ (บาท)	๒๕๖๘ (บาท)	๒๕๖๙ (บาท)	๒๕๗๐ (บาท)			
๑๗	โครงการก่อสร้างถนน คสล. ซอยป่าแมน หมู่ที่ ๔	- เพื่อให้ราษฎรได้มีเส้นทางคมนาคมใช้ที่มีความสะดวกมากขึ้น - เพื่อให้ราษฎรมีถนนใช้ในการขนส่งผลผลิตทางการเกษตรออกสู่ตลาดได้อย่างรวดเร็ว	ปริมาณผิวจราจรกว้าง ๔.๐๐ ม. ยาว ๒๐๐ ม. หนาเฉลี่ย ๐.๑๕ เมตร หรือพื้นที่ผิวจราจรไม่น้อยกว่า ๘๐๐ ตร.ม. ไหล่ทางเฉลี่ยข้างละ ๐.๒๐ ม. พิกัด N.๐๘๔๖๖๗๖ E.๐๙๙๒๖๗๙๔	-	๕๙๐,๐๐๐	-	-	-	มีเส้นทางคมนาคมที่ได้มาตรฐานเพิ่มขึ้น ๑ เส้นทาง	- ราษฎรได้มีเส้นทางคมนาคมใช้ที่มีความสะดวกมากยิ่งขึ้น - ราษฎรมีถนนใช้ในการขนส่งผลผลิตทางการเกษตรออกสู่ตลาดได้อย่างรวดเร็ว	กองช่าง

ก. ยุทธศาสตร์จังหวัดที่ ๓. การเชื่อมโยงเส้นทางคมนาคมและศูนย์โลจิสติกส์ ภาคใต้ตอนบน

ข. ยุทธศาสตร์การพัฒนาขององค์กรปกครองส่วนท้องถิ่นในเขตจังหวัดที่ ๑. ด้านโครงสร้างพื้นฐาน

๑. ยุทธศาสตร์ที่ ๑. ด้านโครงสร้างพื้นฐาน

๑.๑ แผนงาน อุทสาหกรรมและการโยธา

ที่	โครงการ	วัตถุประสงค์	เป้าหมาย (ผลผลิตของโครงการ)	งบประมาณ					ตัวชี้วัด (KPI)	ผลที่คาดว่าจะได้รับ	หน่วยงาน รับผิดชอบ หลัก
				๒๕๖๖ (บาท)	๒๕๖๗ (บาท)	๒๕๖๘ (บาท)	๒๕๖๙ (บาท)	๒๕๗๐ (บาท)			
๑๘	โครงการก่อสร้างถนน คสล. ซอยป่าโอ หมู่ที่ ๔	- เพื่อให้ราษฎรได้มีเส้นทางคมนาคมใช้ที่มีความสะดวกมากขึ้น - เพื่อให้ราษฎรมีถนนใช้ในการขนส่งผลผลิตทางการเกษตรออกสู่ตลาดได้อย่างรวดเร็ว	ปริมาณผิวจราจร กว้าง ๔.๐๐ ม. ยาว ๒๐๐ ม. หนาเฉลี่ย ๐.๑๕ เมตร หรือพื้นที่ผิวจราจรไม่น้อยกว่า ๘๐๐ ตร.ม. ไหล่ทางเฉลี่ยข้างละ ๐.๒๐ ม. พิกัด N.๐๘๔๖๕๖๓ E.๐๙๙๒๖๓๐๒	-	๕๙๐,๐๐๐	-	-	-	มีเส้นทางคมนาคมที่ได้มาตรฐานเพิ่มขึ้น ๑ เส้นทาง	-ราษฎรได้มีเส้นทางคมนาคมใช้ที่มีความสะดวกมากยิ่งขึ้น -ราษฎรมีถนนใช้ในการขนส่งผลผลิตทางการเกษตรออกสู่ตลาดได้อย่างรวดเร็ว	กองช่าง

ก. ยุทธศาสตร์จังหวัดที่ ๓. การเชื่อมโยงเส้นทางคมนาคมและศูนย์โลจิสติกส์ ภาคใต้ตอนบน

ข. ยุทธศาสตร์การพัฒนาขององค์กรปกครองส่วนท้องถิ่นในเขตจังหวัดที่ ๑. ด้านโครงสร้างพื้นฐาน

๑. ยุทธศาสตร์ที่ ๑. ด้านโครงสร้างพื้นฐาน

๑.๑ แผนงาน อุทสาหกรรมและการโยธา

ที่	โครงการ	วัตถุประสงค์	เป้าหมาย (ผลผลิตของ โครงการ)	งบประมาณ					ตัวชี้วัด (KPI)	ผลที่คาดว่าจะได้รับ	หน่วยงาน รับผิดชอบ หลัก
				๒๕๖๖ (บาท)	๒๕๖๗ (บาท)	๒๕๖๘ (บาท)	๒๕๖๙ (บาท)	๒๕๗๐ (บาท)			
๑๙	โครงการก่อสร้างถนน คสล. ซอย รุ่งโรจน์ หมู่ที่ ๕	- เพื่อให้ราษฎรได้มีเส้นทางคมนาคมใช้ที่มีความสะดวกมากขึ้น - เพื่อให้ราษฎรมีถนนใช้ในการขนส่งผลผลิตทางการเกษตรออกสู่ตลาดได้อย่างรวดเร็ว	ปริมาณผิวจราจรกว้าง ๓.๐๐ ม. ยาว ๒๐๐ ม. หนาเฉลี่ย ๐.๑๕ เมตร หรือพื้นที่ผิวจราจรไม่น้อยกว่า ๖๐๐ ตร.ม. ไหล่ทางเฉลี่ยข้างละ ๐.๑๐ ม. พิกัด N.๐๘๔๘๖๖๖ E.๐๙๙๒๔๒๒๒	-	๔๔๐,๐๐๐	-	-	-	มีเส้นทางคมนาคมที่ได้มาตรฐานเพิ่มขึ้น ๑ เส้นทาง	- ราษฎรได้มีเส้นทางคมนาคมใช้ที่มีความสะดวกมากยิ่งขึ้น - ราษฎรมีถนนใช้ในการขนส่งผลผลิตทางการเกษตรออกสู่ตลาดได้อย่างรวดเร็ว	กองช่าง

ก. ยุทธศาสตร์จังหวัดที่ ๓. การเชื่อมโยงเส้นทางคมนาคมและศูนย์โลจิสติกส์ ภาคใต้ตอนบน

ข. ยุทธศาสตร์การพัฒนาขององค์กรปกครองส่วนท้องถิ่นในเขตจังหวัดที่ ๑. ด้านโครงสร้างพื้นฐาน

๑. ยุทธศาสตร์ที่ ๑. ด้านโครงสร้างพื้นฐาน

๑.๑ แผนงาน อุทสาหกรรมและการโยธา

ที่	โครงการ	วัตถุประสงค์	เป้าหมาย (ผลผลิตของ โครงการ)	งบประมาณ					ตัวชี้วัด (KPI)	ผลที่คาดว่าจะได้รับ	หน่วยงาน รับผิดชอบ หลัก
				๒๕๖๖ (บาท)	๒๕๖๗ (บาท)	๒๕๖๘ (บาท)	๒๕๖๙ (บาท)	๒๕๗๐ (บาท)			
๒๐	โครงการก่อสร้าง ถนน คสล. ซอย คลองช้าง (ช่วงที่ ๓) หมู่ที่ ๖	-เพื่อให้ราษฎรได้ มีเส้นทาง คมนาคมใช้ที่มี ความสะดวกมาก ขึ้น -เพื่อให้ราษฎรมี ถนนใช้ในการ ขนส่งผลผลิต ทางการเกษตร ออกสู่ตลาดได้ อย่างรวดเร็ว	ปริมาณผิวจราจร กว้าง ๔.๐๐ ม. ยาว ๓๐๐ ม. หนาเฉลี่ย ๐.๑๕ เมตร หรือพื้นที่ ผิวจราจรไม่น้อยกว่า ๑,๒๐๐ ตร.ม. ใหญ่ ทางเฉลี่ยข้างละ ๐.๕๐ ม. พิกัด N.๐๘๔๗๐๓๔ E.๐๘๙๒๔๔๘๐	-	๙๑๐,๐๐๐	-	-	-	มีเส้นทาง คมนาคมที่ได้ มาตรฐาน เพิ่มขึ้น ๑ เส้นทาง	-ราษฎรได้มี เส้นทาง คมนาคมใช้ที่มี ความสะดวก มากยิ่งขึ้น -ราษฎรมีถนน ใช้ในการขนส่ง ผลผลิตทางการ เกษตรออกสู่ ตลาดได้อย่าง รวดเร็ว	กองช่าง

ก. ยุทธศาสตร์จังหวัดที่ ๓. การเชื่อมโยงเส้นทางคมนาคมและศูนย์โลจิสติกส์ ภาคใต้ตอนบน

ข. ยุทธศาสตร์การพัฒนาขององค์กรปกครองส่วนท้องถิ่นในเขตจังหวัดที่ ๑. ด้านโครงสร้างพื้นฐาน

๑. ยุทธศาสตร์ที่ ๑. ด้านโครงสร้างพื้นฐาน

๑.๑ แผนงาน อุทสาหกรรมและการโยธา

ที่	โครงการ	วัตถุประสงค์	เป้าหมาย (ผลผลิตของ โครงการ)	งบประมาณ					ตัวชี้วัด (KPI)	ผลที่คาดว่าจะได้รับ	หน่วยงาน รับผิดชอบ หลัก
				๒๕๖๖ (บาท)	๒๕๖๗ (บาท)	๒๕๖๘ (บาท)	๒๕๖๙ (บาท)	๒๕๗๐ (บาท)			
๒๑	โครงการก่อสร้าง ถนน คสล. ชอย ๒ หมู่ที่ ๖	-เพื่อให้ราษฎรได้ มีเส้นทาง คมนาคมใช้ที่มี ความสะดวกมาก ขึ้น -เพื่อให้ราษฎรมี ถนนใช้ในการ ขนส่งผลผลิต ทางการเกษตร ออกสู่ตลาดได้ อย่างรวดเร็ว	ปริมาณผิวจราจร กว้าง ๒.๕๐ ม. ยาว ๑๐๐ ม. หนาเฉลี่ย ๐.๑๕ เมตร หรือ พื้นที่ผิวจราจรไม่ น้อยกว่า ๒๕๐ ตร.ม. ไหล่ทางเฉลี่ยข้างละ ๐.๑๐ ม. พิกัด N.๐๘๔๗๗๙๔ E.๐๘๙๒๔๘๘๔	-	๑๙๐,๐๐๐	-	-	-	มีเส้นทาง คมนาคมที่ได้ มาตรฐาน เพิ่มขึ้น ๑ เส้นทาง	-ราษฎรได้มี เส้นทาง คมนาคมใช้ที่มี ความสะดวก มากยิ่งขึ้น -ราษฎรมีถนน ใช้ในการขนส่ง ผลผลิตทางการ เกษตรออกสู่ ตลาดได้อย่าง รวดเร็ว	กองช่าง

ก. ยุทธศาสตร์จังหวัดที่ ๓. การเชื่อมโยงเส้นทางคมนาคมและศูนย์โลจิสติกส์ ภาคใต้ตอนบน

ข. ยุทธศาสตร์การพัฒนาขององค์กรปกครองส่วนท้องถิ่นในเขตจังหวัดที่ ๑. ด้านโครงสร้างพื้นฐาน

๑. ยุทธศาสตร์ที่ ๑. ด้านโครงสร้างพื้นฐาน

๑.๑ แผนงาน อุตสาหกรรมและการโยธา

ที่	โครงการ	วัตถุประสงค์	เป้าหมาย (ผลผลิตของ โครงการ)	งบประมาณ					ตัวชี้วัด (KPI)	ผลที่คาดว่าจะได้รับ	หน่วยงาน รับผิดชอบ หลัก
				๒๕๖๖ (บาท)	๒๕๖๗ (บาท)	๒๕๖๘ (บาท)	๒๕๖๙ (บาท)	๒๕๗๐ (บาท)			
๒๒	โครงการก่อสร้างถนน คสล.สายสินคุณ-ทอนกรีต หมู่ที่ ๓	-เพื่อให้ราษฎรได้มีเส้นทางคมนาคมใช้ที่มีความสะดวกมากขึ้น -เพื่อให้ราษฎรมีถนนใช้ในการขนส่งผลผลิตทางการเกษตรออกสู่ตลาดได้อย่างรวดเร็ว	ปริมาณผิวจราจรกว้าง ๔.๐๐ ม. ยาว ๒๐๐ ม. หนาเฉลี่ย ๐.๑๕ เมตร หรือพื้นที่ผิวจราจรไม่น้อยกว่า ๘๐๐ ตร.ม. ไหล่ทางเฉลี่ยข้างละ ๐.๑๐ ม. พิกัด N.๐๘๔๘๓๗๙ E.๐๙๙๒๗๑๐๒	-	-	๕๗๐,๐๐๐	-	-	มีเส้นทางคมนาคมที่ได้มาตรฐานเพิ่มขึ้น ๑ เส้นทาง	-ราษฎรได้มีเส้นทางคมนาคมใช้ที่มีความสะดวกมากยิ่งขึ้น -ราษฎรมีถนนใช้ในการขนส่งผลผลิตทางการเกษตรออกสู่ตลาดได้อย่างรวดเร็ว	กองช่าง

ก. ยุทธศาสตร์จังหวัดที่ ๓. การเชื่อมโยงเส้นทางคมนาคมและศูนย์โลจิสติกส์ ภาคใต้ตอนบน

ข. ยุทธศาสตร์การพัฒนาขององค์กรปกครองส่วนท้องถิ่นในเขตจังหวัดที่ ๑. ด้านโครงสร้างพื้นฐาน

๑. ยุทธศาสตร์ที่ ๑. ด้านโครงสร้างพื้นฐาน

๑.๑ แผนงาน อุทสาหกรรมและการโยธา

ที่	โครงการ	วัตถุประสงค์	เป้าหมาย (ผลผลิตของ โครงการ)	งบประมาณ					ตัวชี้วัด (KPI)	ผลที่คาดว่าจะได้รับ	หน่วยงาน รับผิดชอบ หลัก
				๒๕๖๖ (บาท)	๒๕๖๗ (บาท)	๒๕๖๘ (บาท)	๒๕๖๙ (บาท)	๒๕๗๐ (บาท)			
๒๓	โครงการก่อสร้างถนน คสล.สาย สิ้นคุณ-ช่องเคี่ยม หมู่ที่ ๓	-เพื่อให้ราษฎรได้มีเส้นทางคมนาคมใช้ที่มีความสะดวกมากขึ้น -เพื่อให้ราษฎรมีถนนใช้ในการขนส่งผลผลิตทางการเกษตรออกสู่ตลาดได้อย่างรวดเร็ว	ปริมาณผิวจราจรกว้าง ๔.๐๐ ม. ยาว ๓๘๒ ม. หนาเฉลี่ย ๐.๑๕ เมตร หรือพื้นที่ผิวจราจรไม่น้อยกว่า ๑,๕๒๘ ตร.ม. ใกล้เคียงข้างละ ๐.๕๐ ม. พิกัด N.๐๘๔๗๘๘๘ E.๐๙๙๒๖๘๖๐	-	-	๑,๒๐๐,๐๐๐	-	-	มีเส้นทางคมนาคมที่ได้มาตรฐานเพิ่มขึ้น ๑ เส้นทาง	-ราษฎรได้มีเส้นทางคมนาคมใช้ที่มีความสะดวกมากยิ่งขึ้น -ราษฎรมีถนนใช้ในการขนส่งผลผลิตทางการเกษตรออกสู่ตลาดได้อย่างรวดเร็ว	กองช่าง

ก. ยุทธศาสตร์จังหวัดที่ ๓. การเชื่อมโยงเส้นทางคมนาคมและศูนย์โลจิสติกส์ ภาคใต้ตอนบน

ข. ยุทธศาสตร์การพัฒนาขององค์กรปกครองส่วนท้องถิ่นในเขตจังหวัดที่ ๑. ด้านโครงสร้างพื้นฐาน

๑. ยุทธศาสตร์ที่ ๑. ด้านโครงสร้างพื้นฐาน

๑.๑ แผนงาน อุตสาหกรรมและการโยธา

ที่	โครงการ	วัตถุประสงค์	เป้าหมาย (ผลผลิตของ โครงการ)	งบประมาณ					ตัวชี้วัด (KPI)	ผลที่คาดว่าจะได้รับ	หน่วยงาน รับผิดชอบ หลัก
				๒๕๖๖ (บาท)	๒๕๖๗ (บาท)	๒๕๖๘ (บาท)	๒๕๖๙ (บาท)	๒๕๗๐ (บาท)			
๒๔	โครงการก่อสร้างถนน คสล.พร้อมคูระบายน้ำ ซอยโกกู่ (ช่วงที่๒) หมู่ที่ ๓	-เพื่อให้ราษฎรได้มีเส้นทางคมนาคมใช้ที่มีความสะดวกมากขึ้น -เพื่อให้ราษฎรมีถนนใช้ในการขนส่งผลผลิตทางการเกษตรออกสู่ตลาดได้อย่างรวดเร็ว	ปริมาณผิวจราจรกว้าง ๔.๐๐ ม. ยาว ๒๐๐ ม. หนาเฉลี่ย ๐.๑๕ เมตร หรือพื้นที่ผิวจราจรไม่น้อยกว่า ๘๐๐ ตร.ม. พิกัด N.๐๘๔๘๑๖๓ E.๐๙๙๒๗๓๘๘	-	-	๘๕๐,๐๐๐	-	-	มีเส้นทางคมนาคมที่ได้มาตรฐานเพิ่มขึ้น ๑ เส้นทาง	-ราษฎรได้มีเส้นทางคมนาคมใช้ที่มีความสะดวกมากยิ่งขึ้น -ราษฎรมีถนนใช้ในการขนส่งผลผลิตทางการเกษตรออกสู่ตลาดได้อย่างรวดเร็ว	กองช่าง

ก. ยุทธศาสตร์จังหวัดที่ ๓. การเชื่อมโยงเส้นทางคมนาคมและศูนย์โลจิสติกส์ ภาคใต้ตอนบน

ข. ยุทธศาสตร์การพัฒนาขององค์กรปกครองส่วนท้องถิ่นในเขตจังหวัดที่ ๑. ด้านโครงสร้างพื้นฐาน

๑. ยุทธศาสตร์ที่ ๑. ด้านโครงสร้างพื้นฐาน

๑.๑ แผนงาน อุตสาหกรรมและการโยธา

ที่	โครงการ	วัตถุประสงค์	เป้าหมาย (ผลผลิตของ โครงการ)	งบประมาณ					ตัวชี้วัด (KPI)	ผลที่คาดว่าจะได้รับ	หน่วยงาน รับผิดชอบ หลัก
				๒๕๖๖ (บาท)	๒๕๖๗ (บาท)	๒๕๖๘ (บาท)	๒๕๖๙ (บาท)	๒๕๗๐ (บาท)			
๒๕	โครงการก่อสร้างถนน คสล.ซอยปาร์ตน์ หมู่ที่ ๔	-เพื่อให้ราษฎรได้มีเส้นทางคมนาคมใช้ที่มีความสะดวกมากขึ้น -เพื่อให้ราษฎรมีถนนใช้ในการขนส่งผลผลิตทางการเกษตรออกสู่ตลาดได้อย่างรวดเร็ว	ปริมาณผิวจราจรกว้าง ๓.๐๐ ม. ยาว ๓๐๐ ม. หนาเฉลี่ย ๐.๑๕ เมตร หรือพื้นที่ผิวจราจรไม่น้อยกว่า ๙๐๐ ตร.ม. ไหล่ทางเฉลี่ยข้างละ ๐.๑๐ ม. พิกัด N.๐๘๔๘๑๖๓ E.๐๙๙๒๗๓๘๘	-	-	๖๕๐,๐๐๐	-	-	มีเส้นทางคมนาคมที่ได้มาตรฐานเพิ่มขึ้น ๑ เส้นทาง	-ราษฎรได้มีเส้นทางคมนาคมใช้ที่มีความสะดวกมากยิ่งขึ้น -ราษฎรมีถนนใช้ในการขนส่งผลผลิตทางการเกษตรออกสู่ตลาดได้อย่างรวดเร็ว	กองช่าง

ก. ยุทธศาสตร์จังหวัดที่ ๓. การเชื่อมโยงเส้นทางคมนาคมและศูนย์โลจิสติกส์ ภาคใต้ตอนบน

ข. ยุทธศาสตร์การพัฒนาขององค์กรปกครองส่วนท้องถิ่นในเขตจังหวัดที่ ๑. ด้านโครงสร้างพื้นฐาน

๑. ยุทธศาสตร์ที่ ๑. ด้านโครงสร้างพื้นฐาน

๑.๑ แผนงาน อุตสาหกรรมและการโยธา

ที่	โครงการ	วัตถุประสงค์	เป้าหมาย (ผลผลิตของ โครงการ)	งบประมาณ					ตัวชี้วัด (KPI)	ผลที่คาดว่าจะได้รับ	หน่วยงาน รับผิดชอบ หลัก
				๒๕๖๖ (บาท)	๒๕๖๗ (บาท)	๒๕๖๘ (บาท)	๒๕๖๙ (บาท)	๒๕๗๐ (บาท)			
๒๖	โครงการก่อสร้างถนน คสล.ซอยห้วยหยด หมู่ที่ ๔	-เพื่อให้ราษฎรได้มีเส้นทางคมนาคมใช้ที่มีความสะดวกมากขึ้น -เพื่อให้ราษฎรมีถนนใช้ในการขนส่งผลผลิตทางการเกษตรออกสู่ตลาดได้อย่างรวดเร็ว	ปริมาณผิวจราจรกว้าง ๔.๐๐ ม. ยาว ๓๐๐ ม. หนาเฉลี่ย ๐.๑๕ เมตร หรือพื้นที่ผิวจราจรไม่น้อยกว่า ๑,๒๐๐ ตร.ม. ไทล่ทางเฉลี่ยข้างละ ๐.๒๐ ม. พิกัด N.๐๘๔๖๒๕๒ E.๐๙๙๒๖๑๔๓	-	-	๘๘๐,๐๐๐	-	-	มีเส้นทางคมนาคมที่ได้มาตรฐานเพิ่มขึ้น ๑ เส้นทาง	-ราษฎรได้มีเส้นทางคมนาคมใช้ที่มีความสะดวกมากยิ่งขึ้น -ราษฎรมีถนนใช้ในการขนส่งผลผลิตทางการเกษตรออกสู่ตลาดได้อย่างรวดเร็ว	กองช่าง

ก. ยุทธศาสตร์จังหวัดที่ ๓. การเชื่อมโยงเส้นทางคมนาคมและศูนย์โลจิสติกส์ ภาคใต้ตอนบน

ข. ยุทธศาสตร์การพัฒนาขององค์กรปกครองส่วนท้องถิ่นในเขตจังหวัดที่ ๑. ด้านโครงสร้างพื้นฐาน

๑. ยุทธศาสตร์ที่ ๑. ด้านโครงสร้างพื้นฐาน

๑.๑ แผนงาน อุตสาหกรรมและการโยธา

ที่	โครงการ	วัตถุประสงค์	เป้าหมาย (ผลผลิตของ โครงการ)	งบประมาณ					ตัวชี้วัด (KPI)	ผลที่คาดว่าจะได้รับ	หน่วยงาน รับผิดชอบ หลัก
				๒๕๖๖ (บาท)	๒๕๖๗ (บาท)	๒๕๖๘ (บาท)	๒๕๖๙ (บาท)	๒๕๗๐ (บาท)			
๒๗	โครงการก่อสร้างถนน คสล.ขอยสมพร ช่วงที่ ๒ หมู่ที่ ๔	-เพื่อให้ราษฎรได้มีเส้นทางคมนาคมใช้ที่มีความสะดวกมากขึ้น -เพื่อให้ราษฎรมีถนนใช้ในการขนส่งผลผลิตทางการเกษตรออกสู่ตลาดได้อย่างรวดเร็ว	ปริมาณผิวจราจรกว้าง ๔.๐๐ ม. ยาว ๒๐๐ ม. หนาเฉลี่ย ๐.๑๕ เมตร หรือพื้นที่ผิวจราจรไม่น้อยกว่า ๘๐๐ ตร.ม. ไหล่ทางเฉลี่ยข้างละ ๐.๑๐ ม. พิกัด N.๐๘๔๖๓๘๗ E.๐๙๙๒๕๓๘๘	-	-	๕๗๐,๐๐๐	-	-	มีเส้นทางคมนาคมที่ได้มาตรฐานเพิ่มขึ้น ๑ เส้นทาง	-ราษฎรได้มีเส้นทางคมนาคมใช้ที่มีความสะดวกมากยิ่งขึ้น -ราษฎรมีถนนใช้ในการขนส่งผลผลิตทางการเกษตรออกสู่ตลาดได้อย่างรวดเร็ว	กองช่าง

ก. ยุทธศาสตร์จังหวัดที่ ๓. การเชื่อมโยงเส้นทางคมนาคมและศูนย์โลจิสติกส์ ภาคใต้ตอนบน

ข. ยุทธศาสตร์การพัฒนาขององค์กรปกครองส่วนท้องถิ่นในเขตจังหวัดที่ ๑. ด้านโครงสร้างพื้นฐาน

๑. ยุทธศาสตร์ที่ ๑. ด้านโครงสร้างพื้นฐาน

๑.๑ แผนงาน อุตสาหกรรมและการโยธา

ที่	โครงการ	วัตถุประสงค์	เป้าหมาย (ผลผลิตของ โครงการ)	งบประมาณ					ตัวชี้วัด (KPI)	ผลที่คาดว่าจะได้รับ	หน่วยงาน รับผิดชอบ หลัก
				๒๕๖๖ (บาท)	๒๕๖๗ (บาท)	๒๕๖๘ (บาท)	๒๕๖๙ (บาท)	๒๕๗๐ (บาท)			
๒๘	โครงการก่อสร้างถนน คสล.ขอยลุงปาน หมู่ที่ ๕	-เพื่อให้ราษฎรได้มีเส้นทางคมนาคมใช้ที่มีความสะดวกมากขึ้น -เพื่อให้ราษฎรมีถนนใช้ในการขนส่งผลผลิตทางการเกษตรออกสู่ตลาดได้อย่างรวดเร็ว	ปริมาณผิวจราจรกว้าง ๓.๐๐ ม. ยาว ๑๐๐ ม. หนาเฉลี่ย ๐.๑๕ เมตร หรือพื้นที่ผิวจราจรไม่น้อยกว่า ๓๐๐ ตร.ม. ไหล่ทางเฉลี่ยข้างละ ๐.๑๐ ม. พิกัด N.๐๘๔๘๐๖๑ E.๐๙๙๒๔๕๕๙	๒๒๐,๐๐๐	-	๒๒๐,๐๐๐	-	-	มีเส้นทางคมนาคมที่ได้มาตรฐานเพิ่มขึ้น ๑ เส้นทาง	-ราษฎรได้มีเส้นทางคมนาคมใช้ที่มีความสะดวกมากยิ่งขึ้น -ราษฎรมีถนนใช้ในการขนส่งผลผลิตทางการเกษตรออกสู่ตลาดได้อย่างรวดเร็ว	กองช่าง

ก. ยุทธศาสตร์จังหวัดที่ ๓. การเชื่อมโยงเส้นทางคมนาคมและศูนย์โลจิสติกส์ ภาคใต้ตอนบน

ข. ยุทธศาสตร์การพัฒนาขององค์กรปกครองส่วนท้องถิ่นในเขตจังหวัดที่ ๑. ด้านโครงสร้างพื้นฐาน

๑. ยุทธศาสตร์ที่ ๑. ด้านโครงสร้างพื้นฐาน

๑.๑ แผนงาน อุตสาหกรรมและการโยธา

ที่	โครงการ	วัตถุประสงค์	เป้าหมาย (ผลผลิตของ โครงการ)	งบประมาณ					ตัวชี้วัด (KPI)	ผลที่คาดว่าจะได้รับ	หน่วยงาน รับผิดชอบ หลัก
				๒๕๖๖ (บาท)	๒๕๖๗ (บาท)	๒๕๖๘ (บาท)	๒๕๖๙ (บาท)	๒๕๗๐ (บาท)			
๒๙	โครงการก่อสร้างถนน คสล.ชอย๓ หมู่ที่ ๖	-เพื่อให้ราษฎรได้มีเส้นทางคมนาคมใช้ที่มีความสะดวกมากขึ้น -เพื่อให้ราษฎรมีถนนใช้ในการขนส่งผลผลิตทางการเกษตรออกสู่ตลาดได้อย่างรวดเร็ว	ปริมาณผิวจราจรกว้าง ๒.๕๐ ม. ยาว ๒๐๐ ม. หนาเฉลี่ย ๐.๑๕ เมตร หรือพื้นที่ผิวจราจรไม่น้อยกว่า ๕๐๐ ตร.ม. ไหล่ทางเฉลี่ยข้างละ ๐.๑๐ ม. พิกัด N.๐๘๔๗๘๘๘ E.๐๙๙๒๔๘๓๓	-	-	๓๗๐,๐๐๐	-	-	มีเส้นทางคมนาคมที่ได้มาตรฐานเพิ่มขึ้น ๑ เส้นทาง	-ราษฎรได้มีเส้นทางคมนาคมใช้ที่มีความสะดวกมากยิ่งขึ้น -ราษฎรมีถนนใช้ในการขนส่งผลผลิตทางการเกษตรออกสู่ตลาดได้อย่างรวดเร็ว	กองช่าง

ก. ยุทธศาสตร์จังหวัดที่ ๓. การเชื่อมโยงเส้นทางคมนาคมและศูนย์โลจิสติกส์ ภาคใต้ตอนบน

ข. ยุทธศาสตร์การพัฒนาขององค์กรปกครองส่วนท้องถิ่นในเขตจังหวัดที่ ๑. ด้านโครงสร้างพื้นฐาน

๑. ยุทธศาสตร์ที่ ๑. ด้านโครงสร้างพื้นฐาน

๑.๑ แผนงาน อุตสาหกรรมและการโยธา

ที่	โครงการ	วัตถุประสงค์	เป้าหมาย (ผลผลิตของ โครงการ)	งบประมาณ					ตัวชี้วัด (KPI)	ผลที่คาดว่าจะได้รับ	หน่วยงาน รับผิดชอบ หลัก
				๒๕๖๖ (บาท)	๒๕๖๗ (บาท)	๒๕๖๘ (บาท)	๒๕๖๙ (บาท)	๒๕๗๐ (บาท)			
๓๐	โครงการก่อสร้างถนน คสล.ชอย๔ หมู่ที่ ๖	-เพื่อให้ราษฎรได้มีเส้นทางคมนาคมใช้ที่มีความสะดวกมากขึ้น -เพื่อให้ราษฎรมีถนนใช้ในการขนส่งผลผลิตทางการเกษตรออกสู่ตลาดได้อย่างรวดเร็ว	ปริมาณผิวจราจรกว้าง ๒.๕๐ ม. ยาว ๕๐ ม. หนาเฉลี่ย ๐.๑๕ เมตร หรือพื้นที่ผิวจราจรไม่น้อยกว่า ๑๒๕ ตร.ม. ไหล่ทางเฉลี่ยข้างละ ๐.๑๐ ม. พิกัด N.๐๘๔๗๗๕๒ E.๐๘๙๒๔๙๓๘	-	-	๑๐๐,๐๐๐	-	-	มีเส้นทางคมนาคมที่ได้มาตรฐานเพิ่มขึ้น ๑ เส้นทาง	-ราษฎรได้มีเส้นทางคมนาคมใช้ที่มีความสะดวกมากยิ่งขึ้น -ราษฎรมีถนนใช้ในการขนส่งผลผลิตทางการเกษตรออกสู่ตลาดได้อย่างรวดเร็ว	กองช่าง

ก. ยุทธศาสตร์จังหวัดที่ ๓. การเชื่อมโยงเส้นทางคมนาคมและศูนย์โลจิสติกส์ ภาคใต้ตอนบน

ข. ยุทธศาสตร์การพัฒนาขององค์กรปกครองส่วนท้องถิ่นในเขตจังหวัดที่ ๑. ด้านโครงสร้างพื้นฐาน

๑. ยุทธศาสตร์ที่ ๑. ด้านโครงสร้างพื้นฐาน

๑.๑ แผนงาน อุตสาหกรรมและการโยธา

ที่	โครงการ	วัตถุประสงค์	เป้าหมาย (ผลผลิตของ โครงการ)	งบประมาณ					ตัวชี้วัด (KPI)	ผลที่คาดว่าจะได้รับ	หน่วยงาน รับผิดชอบ หลัก
				๒๕๖๖ (บาท)	๒๕๖๗ (บาท)	๒๕๖๘ (บาท)	๒๕๖๙ (บาท)	๒๕๗๐ (บาท)			
๓๑	โครงการก่อสร้างถนน คสล. ซอยตาแจ็ก (ช่วงที่ ๒) หมู่ที่ ๑	- เพื่อให้ราษฎรได้มีเส้นทางคมนาคมใช้ที่มีความสะดวกมากขึ้น - เพื่อให้ราษฎรมีถนนใช้ในการขนส่งผลผลิตทางการเกษตรออกสู่ตลาดได้อย่างรวดเร็ว	ปริมาณผิวจราจรกว้าง ๓.๐๐ ม. ยาว ๔๐๐ ม. หนาเฉลี่ย ๐.๑๕ เมตร หรือพื้นที่ผิวจราจรไม่น้อยกว่า ๑,๒๐๐ ตร.ม. ไหล่ทางเฉลี่ยข้างละ ๐.๑๐ ม. พิกัด N.๐๘๔๕๖๓๘ E.๐๘๙๒๔๘๔๘	-	-	-	๘๖๐,๐๐๐	-	มีเส้นทางคมนาคมที่ได้มาตรฐานเพิ่มขึ้น ๑ เส้นทาง	-ราษฎรได้มีเส้นทางคมนาคมใช้ที่มีความสะดวกมากยิ่งขึ้น -ราษฎรมีถนนใช้ในการขนส่งผลผลิตทางการเกษตรออกสู่ตลาดได้อย่างรวดเร็ว	กองช่าง

ก. ยุทธศาสตร์จังหวัดที่ ๓. การเชื่อมโยงเส้นทางคมนาคมและศูนย์โลจิสติกส์ ภาคใต้ตอนบน

ข. ยุทธศาสตร์การพัฒนาขององค์กรปกครองส่วนท้องถิ่นในเขตจังหวัดที่ ๑. ด้านโครงสร้างพื้นฐาน

๑. ยุทธศาสตร์ที่ ๑. ด้านโครงสร้างพื้นฐาน

๑.๑ แผนงาน อุตสาหกรรมและการโยธา

ที่	โครงการ	วัตถุประสงค์	เป้าหมาย (ผลผลิตของ โครงการ)	งบประมาณ					ตัวชี้วัด (KPI)	ผลที่คาดว่าจะได้รับ	หน่วยงาน รับผิดชอบ หลัก
				๒๕๖๖ (บาท)	๒๕๖๗ (บาท)	๒๕๖๘ (บาท)	๒๕๖๙ (บาท)	๒๕๗๐ (บาท)			
๓๒	โครงการก่อสร้างถนน คสล. ซอยครุพันธ์ หมู่ที่ ๔	- เพื่อให้ราษฎรได้มีเส้นทางคมนาคมใช้ที่มีความสะดวกมากขึ้น - เพื่อให้ราษฎรมีถนนใช้ในการขนส่งผลผลิตทางการเกษตรออกสู่ตลาดได้อย่างรวดเร็ว	ปริมาณผิวจราจรกว้าง ๓.๐๐ ม. ยาว ๓๐๐ ม. หนาเฉลี่ย ๐.๑๕ เมตร หรือพื้นที่ผิวจราจรไม่น้อยกว่า ๙๐๐ ตร.ม. ไหล่ทางเฉลี่ยข้างละ ๐.๒๐ ม. พิกัด N.๐๘๕๖๗๓๑ E.๐๘๙๒๖๓๐๒	-	-	-	๖๗๐,๐๐๐	-	มีเส้นทางคมนาคมที่ได้มาตรฐานเพิ่มขึ้น ๑ เส้นทาง	-ราษฎรได้มีเส้นทางคมนาคมใช้ที่มีความสะดวกมากยิ่งขึ้น -ราษฎรมีถนนใช้ในการขนส่งผลผลิตทางการเกษตรออกสู่ตลาดได้อย่างรวดเร็ว	กองช่าง

ก. ยุทธศาสตร์จังหวัดที่ ๓. การเชื่อมโยงเส้นทางคมนาคมและศูนย์โลจิสติกส์ ภาคใต้ตอนบน

ข. ยุทธศาสตร์การพัฒนาขององค์กรปกครองส่วนท้องถิ่นในเขตจังหวัดที่ ๑. ด้านโครงสร้างพื้นฐาน

๑. ยุทธศาสตร์ที่ ๑. ด้านโครงสร้างพื้นฐาน

๑.๑ แผนงาน อุตสาหกรรมและการโยธา

ที่	โครงการ	วัตถุประสงค์	เป้าหมาย (ผลผลิตของ โครงการ)	งบประมาณ					ตัวชี้วัด (KPI)	ผลที่คาดว่าจะได้รับ	หน่วยงาน รับผิดชอบ หลัก
				๒๕๖๖ (บาท)	๒๕๖๗ (บาท)	๒๕๖๘ (บาท)	๒๕๖๙ (บาท)	๒๕๗๐ (บาท)			
๓๓	โครงการก่อสร้าง ถนน คสล.ชอย ๗ หมู่ที่ ๖	-เพื่อให้ราษฎรได้ มีเส้นทาง คมนาคมใช้ที่มี ความสะดวกมาก ขึ้น -เพื่อให้ราษฎรมี ถนนใช้ในการ ขนส่งผลผลิต ทางการเกษตร ออกสู่ตลาดได้ อย่างรวดเร็ว	ปริมาณผิวจราจร กว้าง ๒.๕๐ ม. ยาว ๕๐ ม. หนา เฉลี่ย ๐.๑๕ เมตร หรือพื้นที่ ผิวจราจรไม่น้อย กว่า ๑๒๕ ตร.ม. ไหล่ทางเฉลี่ยข้าง ละ ๐.๒๐ ม. พิกัด N.๐๘๔๗๗๒๕ E.๐๘๙๒๔๙๙๖	-	-	-	๑๐๐,๐๐๐	-	มีเส้นทาง คมนาคมที่ได้ มาตรฐาน เพิ่มขึ้น ๑ เส้นทาง	-ราษฎรได้มีเส้นทาง คมนาคมใช้ที่มีความ สะดวกมากยิ่งขึ้น -ราษฎรมีถนนใช้ใน การขนส่งผลผลิต ทางการเกษตรออกสู่ ตลาดได้อย่างรวดเร็ว	กองช่าง

ก. ยุทธศาสตร์จังหวัดที่ ๓. การเชื่อมโยงเส้นทางคมนาคมและศูนย์โลจิสติกส์ ภาคใต้ตอนบน

ข. ยุทธศาสตร์การพัฒนาขององค์กรปกครองส่วนท้องถิ่นในเขตจังหวัดที่ ๑. ด้านโครงสร้างพื้นฐาน

๑. ยุทธศาสตร์ที่ ๑. ด้านโครงสร้างพื้นฐาน

๑.๑ แผนงาน อุตสาหกรรมและการโยธา

ที่	โครงการ	วัตถุประสงค์	เป้าหมาย (ผลผลิตของ โครงการ)	งบประมาณ					ตัวชี้วัด (KPI)	ผลที่คาดว่าจะได้รับ	หน่วยงาน รับผิดชอบ หลัก
				๒๕๖๖ (บาท)	๒๕๖๗ (บาท)	๒๕๖๘ (บาท)	๒๕๖๙ (บาท)	๒๕๗๐ (บาท)			
๓๔	โครงการก่อสร้าง ถนน คสล.ชอย ๖ หมู่ที่ ๖	-เพื่อให้ราษฎรได้ มีเส้นทาง คมนาคมใช้ที่มี ความสะดวกมาก ขึ้น -เพื่อให้ราษฎรมี ถนนใช้ในการ ขนส่งผลผลิต ทางการเกษตร ออกสู่ตลาดได้ อย่างรวดเร็ว	ปริมาณผิวจราจร กว้าง ๒.๕๐ ม. ยาว ๕๐ ม. หนาเฉลี่ย ๐.๑๕ เมตร หรือ พื้นที่ผิวจราจรไม่ น้อยกว่า ๑๒๕ ตร.ม. ไหล่ทางเฉลี่ยข้างละ ๐.๑๐ ม. พิกัด N.๐๘๔๗๗๔๔ E.๐๙๙๒๔๙๕๙	-	-	-	๑๐๐,๐๐๐	-	มีเส้นทาง คมนาคมที่ได้ มาตรฐาน เพิ่มขึ้น ๑ เส้นทาง	-ราษฎรได้มีเส้นทาง คมนาคมใช้ที่มีความ สะดวกมากยิ่งขึ้น -ราษฎรมีถนนใช้ใน การขนส่งผลผลิต ทางการเกษตรออกสู่ ตลาดได้อย่างรวดเร็ว	กองช่าง

ก. ยุทธศาสตร์จังหวัดที่ ๓. การเชื่อมโยงเส้นทางคมนาคมและศูนย์โลจิสติกส์ ภาคใต้ตอนบน

ข. ยุทธศาสตร์การพัฒนาขององค์กรปกครองส่วนท้องถิ่นในเขตจังหวัดที่ ๑. ด้านโครงสร้างพื้นฐาน

๑. ยุทธศาสตร์ที่ ๑. ด้านโครงสร้างพื้นฐาน

๑.๑ แผนงาน อุทสาหกรรมและการโยธา

ที่	โครงการ	วัตถุประสงค์	เป้าหมาย (ผลผลิตของ โครงการ)	งบประมาณ					ตัวชี้วัด (KPI)	ผลที่คาดว่าจะได้รับ	หน่วยงาน รับผิดชอบ หลัก
				๒๕๖๖ (บาท)	๒๕๖๗ (บาท)	๒๕๖๘ (บาท)	๒๕๖๙ (บาท)	๒๕๗๐ (บาท)			
๓๕	โครงการก่อสร้างถนน คสล.ซอยเขาแก้ว หมู่ที่ ๔	-เพื่อให้ราษฎรได้มีเส้นทางคมนาคมใช้ที่มีความสะดวกมากขึ้น -เพื่อให้ราษฎรมีถนนใช้ในการขนส่งผลผลิตทางการเกษตรออกสู่ตลาดได้อย่างรวดเร็ว	ปริมาณผิวจราจรกว้าง ๓.๐๐ ม. ยาว ๓๐๐ ม. หนาเฉลี่ย ๐.๑๕ เมตร หรือพื้นที่ผิวจราจรไม่น้อยกว่า ๙๐๐ ตร.ม. ไหล่ทางเฉลี่ยข้างละ ๐.๑๐ ม. พิกัด N.๐๘๔๖๓๖๕ E.๐๙๙๒๖๒๕๔	-	-	-	-	๖๕๐,๐๐๐	มีเส้นทางคมนาคมที่ได้มาตรฐานเพิ่มขึ้น ๑ เส้นทาง	-ราษฎรได้มีเส้นทางคมนาคมใช้ที่มีความสะดวกมากยิ่งขึ้น -ราษฎรมีถนนใช้ในการขนส่งผลผลิตทางการเกษตรออกสู่ตลาดได้อย่างรวดเร็ว	กองช่าง

ก. ยุทธศาสตร์จังหวัดที่ ๓. การเชื่อมโยงเส้นทางคมนาคมและศูนย์โลจิสติกส์ ภาคใต้ตอนบน

ข. ยุทธศาสตร์การพัฒนาขององค์กรปกครองส่วนท้องถิ่นในเขตจังหวัดที่ ๑. ด้านโครงสร้างพื้นฐาน

๑. ยุทธศาสตร์ที่ ๑. ด้านโครงสร้างพื้นฐาน

๑.๑ แผนงาน อุตสาหกรรมและการโยธา

ที่	โครงการ	วัตถุประสงค์	เป้าหมาย (ผลผลิตของ โครงการ)	งบประมาณ					ตัวชี้วัด (KPI)	ผลที่คาดว่าจะได้รับ	หน่วยงาน รับผิดชอบ หลัก
				๒๕๖๖ (บาท)	๒๕๖๗ (บาท)	๒๕๖๘ (บาท)	๒๕๖๙ (บาท)	๒๕๗๐ (บาท)			
๓๖	โครงการ ก่อสร้าง ถนน คสล. ขอยหลวง บูร หมู่ที่ ๔	-เพื่อให้ราษฎร ได้มีเส้นทาง คมนาคมใช้ที่มี ความสะดวก มากขึ้น -เพื่อให้ราษฎร มีถนนใช้ในการ ขนส่งผลผลิต ทางการเกษตร ออกสู่ตลาดได้ อย่างรวดเร็ว	ปริมาณผิว จราจร กว้าง ๓.๐๐ ม. ยาว ๓๐๐ ม. หนา เฉลี่ย ๐.๑๕ เมตร หรือพื้นที่ ผิวจราจรไม่ น้อยกว่า ๙๐๐ ตร.ม. ไหล่ทาง เฉลี่ยข้างละ ๐.๑๐ ม. พิกัด N.๐๘๔๖๒๕๒ E.๐๙๙๖๑๔ ๓	-	-	-	-	๖๕๐,๐๐๐	มีเส้นทาง คมนาคมที่ ได้ มาตรฐาน เพิ่มขึ้น ๑ เส้นทาง	-ราษฎรได้มี เส้นทางคมนาคม ใช้ที่มีความ สะดวกมากยิ่งขึ้น -ราษฎรมีถนนใช้ ในการขนส่ง ผลผลิตทางการ เกษตรออกสู่ ตลาดได้อย่าง รวดเร็ว	กองช่าง
รวม ๓๖ โครงการ				๑๔,๗๙๐,๐๐๐	๑๕,๗๐๐,๐๐๐	๑๑,๓๗๐,๐๐๐	๑,๗๓๐,๐๐๐	๑,๓๐๐,๐๐๐			

ก. ยุทธศาสตร์จังหวัดที่ ๔ พัฒนาสังคมปลอดภัย คุณภาพชีวิตที่ดีและมีศักยภาพในการแข่งขัน

ข. ยุทธศาสตร์การพัฒนาขององค์กรปกครองส่วนท้องถิ่นในเขตจังหวัดที่ ๒ ด้านคุณภาพชีวิต

๑. ยุทธศาสตร์ที่ ๒ ด้านคุณภาพชีวิต

๑.๑ แผนงาน สาธารณสุข

ที่	โครงการ	วัตถุประสงค์	เป้าหมาย (ผลผลิตของ โครงการ)	งบประมาณ					ตัวชี้วัด (KPI)	ผลที่คาดว่าจะได้รับ	หน่วยงาน รับผิดชอบ หลัก
				๒๕๖๖ (บาท)	๒๕๖๗ (บาท)	๒๕๖๘ (บาท)	๒๕๖๙ (บาท)	๒๕๗๐ (บาท)			
๑	โครงการ ควบคุมและ ป้องกันการแพร่ ระบาดของโรค ระบาดและ โรคติดต่อใน พื้นที่ตำบล เพิ่มพูนทรัพย์	-เพื่อส่งเสริมสนับสนุน สร้างความตระหนักให้ ประชาชนเฝ้าระวัง และป้องกันโรคติดต่อ ไวรัสโคโรนา ๒๐๑๙ รวมถึงโรคระบาดหรือ โรคเกิดอุบัติใหม่ที่ อาจจะเกิดขึ้นใน อนาคต	ประชาชนในพื้นที่ ตำบลเพิ่มพูนทรัพย์	๒๐,๐๐๐	๒๐,๐๐๐	๒๐,๐๐๐	๒๐,๐๐๐	๒๐,๐๐๐	ประชาชนตำบล เพิ่มพูนทรัพย์ไม่ เป็นโรคติดต่อใน พื้นที่และไม่เกิด โรคระบาด	พื้นที่ตำบลเพิ่มพูน ทรัพย์ไม่เกิดการ แพร่ระบาดของ โรคติดต่อ	สำนักปลัด
๒	โครงการ ป้องกันและ ควบคุมโรคพิษ สุนัขบ้าตำบล เพิ่มพูนทรัพย์	เพื่อป้องกันและ ควบคุมไม่ให้เกิดการ แพร่ระบาดของโรค พิษสุนัขบ้าขึ้นในเขต ตำบลเพิ่มพูนทรัพย์	ฉีดวัคซีนสัตว์เลี้ยงใน เขตตำบลเพิ่มพูน ทรัพย์ ได้แก่ สุนัข แมว ประมาณ ๑,๐๐๐ ตัว	๓๐,๙๐๐	๓๐,๙๐๐	๓๐,๙๐๐	๓๐,๙๐๐	๓๐,๙๐๐	ประชาชนใน ตำบลเพิ่มพูน ทรัพย์ไม่เป็นโรค พิษสุนัขบ้าและ ไม่เกิดโรคพิษ สุนัขบ้าในพื้นที่	พื้นที่ตำบลเพิ่มพูน ทรัพย์มีความ ปลอดภัยจากโรค พิษสุนัขบ้า	สำนักปลัด
รวม ๒ โครงการ				๕๐,๙๐๐	๕๐,๙๐๐	๕๐,๙๐๐	๕๐,๙๐๐	๕๐,๙๐๐			

ก. ยุทธศาสตร์จังหวัดที่ ๔ พัฒนาสังคมปลอดภัย คุณภาพชีวิตที่ดีและมีศักยภาพในการแข่งขัน

ข. ยุทธศาสตร์การพัฒนาขององค์กรปกครองส่วนท้องถิ่นในเขตจังหวัดที่ ๓ ด้านการศึกษา

๑. ยุทธศาสตร์ที่ ๓ ด้านการศึกษา

๑.๑ แผนงาน แผนงานการศึกษา

ที่	โครงการ	วัตถุประสงค์	เป้าหมาย (ผลผลิตของโครงการ)	งบประมาณ					ตัวชี้วัด (KPI)	ผลที่คาดว่าจะได้รับ	หน่วยงาน รับผิดชอบหลัก
				๒๕๖๖ (บาท)	๒๕๖๗ (บาท)	๒๕๖๘ (บาท)	๒๕๖๙ (บาท)	๒๕๗๐ (บาท)			
๑	โครงการอุดหนุนเงินสำหรับสนับสนุนอาหารกลางวันให้แก่โรงเรียนสังกัดสำนักงานคณะกรรมการการศึกษาขั้นพื้นฐาน(สพฐ.)	-เพื่อให้เด็กนักเรียนได้รับประทานอาหารที่ครบและถูกหลักตามโภชนาการที่ครบถ้วน	เด็กนักเรียน สังกัด สพฐ. ทั้ง ๓ แห่ง -รร.บ้านเหมืองทวด เป็นเงิน ๖๖๔,๒๔๐.-บาท -รร.บ้านวังหิน เป็นเงิน ๖๗๖,๐๐๐.-บาท -รร.บ้านกอบแกบ เป็นเงิน ๒๕๒,๐๐๐บาท อัตรามื้อละ ๒๐ บาท จำนวน ๒๐๐ วัน	๑,๖๓๓,๐๐๐	๑,๖๓๓,๐๐๐	๑,๖๓๓,๐๐๐	๑,๖๓๓,๐๐๐	๑,๖๓๓,๐๐๐	ร้อยละของประชาชนที่มีคุณภาพชีวิตที่ดีขึ้นทั้งด้านสาธารณสุข การศึกษา	-เด็กได้รับอาหารถูกหลักตามโภชนาการที่ครบถ้วน	สำนักปลัด
๒	โครงการจัดงานวันเด็กแห่งชาติประจำปี	-เพื่อกระตุ้นให้เด็กและเยาวชนได้ตระหนักถึงความสำคัญของตนเอง รู้จักหน้าที่คนดีมีคุณธรรม	ค่าใช้จ่ายเบิกตามระเบียบกระทรวงมหาดไทย ว่าด้วยการเบิกจ่ายค่าใช้จ่ายในการจัดงานการจัดการแข่งขันกีฬาและการส่งนักกีฬาเข้าร่วมการแข่งขันกีฬาของ อปท. พ.ศ.๒๕๕๙	๔๕,๐๐๐	๔๕,๐๐๐	๔๕,๐๐๐	๔๕,๐๐๐	๔๕,๐๐๐	เด็กและเยาวชนตำบลเพิ่มพูนทรัพย์มีพัฒนาการที่เหมาะสมตามวัยได้รับความสนุกและกล้าที่จะแสดงออก	-เด็กและเยาวชนตระหนักถึงความสำคัญของตนเอง เป็นคนดีมีคุณธรรมทำตนให้เป็นประโยชน์	สำนักปลัด

ก. ยุทธศาสตร์จังหวัดที่ ๔ พัฒนาสังคมปลอดภัย คุณภาพชีวิตที่ดีและมีศักยภาพในการแข่งขัน

ข. ยุทธศาสตร์การพัฒนาขององค์กรปกครองส่วนท้องถิ่นในเขตจังหวัดที่ ๓ ด้านการศึกษา

๑. ยุทธศาสตร์ที่ ๓ ด้านการศึกษา

๑.๑ แผนงาน การศึกษา

ที่	โครงการ	วัตถุประสงค์	เป้าหมาย (ผลผลิตของ โครงการ)	งบประมาณ					ตัวชี้วัด (KPI)	ผลที่คาดว่าจะได้รับ	หน่วยงาน รับผิดชอบ หลัก
				๒๕๖๖ (บาท)	๒๕๖๗ (บาท)	๒๕๖๘ (บาท)	๒๕๖๙ (บาท)	๒๕๗๐ (บาท)			
๓	โครงการจัดซื้อสื่อวัสดุการเรียนการสอน ศูนย์พัฒนาเด็กเล็กบ้านเหมืองทวด	-เพื่อช่วยให้เด็กนักเรียนเข้าใจการเรียนการสอนได้ดียิ่งขึ้น -เพื่อพัฒนาการเรียนการสอนทั้ง ๔ ด้าน ให้มีประสิทธิภาพ -เพื่อพัฒนาคุณภาพการศึกษา	-สำหรับจัดซื้อสื่อวัสดุการเรียนการสอนสำหรับเด็กเล็กสังกัดศพด.บ้านเหมืองทวด	๖๑,๒๐๐	๖๑,๒๐๐	๖๑,๒๐๐	๖๑,๒๐๐	๖๑,๒๐๐	-- ครูและเด็กปฐมวัยมีสื่อวัสดุการเรียนการสอนที่เพียงพอและมีคุณภาพ ส่งเสริมการเรียนรู้ได้ดียิ่งขึ้น	-เด็กได้มีสื่อที่ช่วยในการเรียนการสอนได้ดียิ่งขึ้น -เด็กมีพัฒนาการที่ดีครบทั้ง ๔ ด้าน -สื่อการเรียนการสอนช่วยพัฒนาการศึกษาได้ดียิ่งขึ้น	ศพด.บ้านเหมืองทวด
๔	โครงการจัดซื้อสื่อวัสดุการเรียนการสอน ศูนย์พัฒนาเด็กเล็กบ้านวังหิน	-เพื่อช่วยให้เด็กนักเรียนเข้าใจการเรียนการสอนได้ดียิ่งขึ้น -เพื่อพัฒนาการเรียนการสอนทั้ง ๔ ด้าน ให้มีประสิทธิภาพ -เพื่อพัฒนาคุณภาพการศึกษา	-สำหรับจัดซื้อสื่อวัสดุการเรียนการสอนสำหรับเด็กเล็กสังกัดศพด.บ้านวังหิน	๕๑,๐๐๐	๕๑,๐๐๐	๕๑,๐๐๐	๕๑,๐๐๐	๕๑,๐๐๐	- ครูและเด็กปฐมวัยมีสื่อวัสดุการเรียนการสอนที่เพียงพอและมีคุณภาพ ส่งเสริมการเรียนรู้ได้ดียิ่งขึ้น	-เด็กได้มีสื่อที่ช่วยในการเรียนการสอนได้ดียิ่งขึ้น -เด็กมีพัฒนาการที่ดีครบทั้ง ๔ ด้าน -สื่อการเรียนการสอนช่วยพัฒนาการศึกษาได้ดียิ่งขึ้น	ศพด.บ้านวังหิน

ก. ยุทธศาสตร์จังหวัดที่ ๔ พัฒนาสังคมปลอดภัย คุณภาพชีวิตที่ดีและมีศักยภาพในการแข่งขัน

ข. ยุทธศาสตร์การพัฒนาขององค์กรปกครองส่วนท้องถิ่นในเขตจังหวัดที่ ๓ ด้านการศึกษา

๑. ยุทธศาสตร์ที่ ๓ ด้านการศึกษา

๑.๑ แผนงาน การศึกษา

ที่	โครงการ	วัตถุประสงค์	เป้าหมาย (ผลผลิตของ โครงการ)	งบประมาณ					ตัวชี้วัด (KPI)	ผลที่คาดว่าจะได้รับ	หน่วยงาน รับผิดชอบ หลัก
				๒๕๖๖ (บาท)	๒๕๖๗ (บาท)	๒๕๖๘ (บาท)	๒๕๖๙ (บาท)	๒๕๗๐ (บาท)			
๕	โครงการสนับสนุนค่าใช้จ่ายการบริหารสถานศึกษา(ค่าหนังสือเรียน,ค่าอุปกรณ์การเรียน,ค่าเครื่องแบบนักเรียน,ค่ากิจกรรมพัฒนาผู้เรียนศูนย์พัฒนาเด็กเล็กบ้านเหมืองทวด	-เพื่อสร้างและขยายโอกาสทางการศึกษาให้กับเด็กและเยาวชนอย่างทั่วถึง -เพื่อพัฒนาการเรียนการสอนทั้ง ๔ ด้านให้มีประสิทธิภาพ	ข้อมูลเด็กปฐมวัย อายุ ๓-๕ ปี ศูนย์พัฒนาเด็กเล็กบ้านเหมืองทวด (ข้อมูลนักเรียนจากระบบสารสนเทศทางการศึกษา LEC ณ วันที่ ๒๑ มิถุนายน ๒๕๖๔)	๒๑,๐๐๐	๒๑,๐๐๐	๒๑,๐๐๐	๒๑,๐๐๐	๒๑,๐๐๐	ร้อยละของประชาชนที่มีคุณภาพชีวิตที่ดีขึ้นทั้งด้านสาธารณสุข,การศึกษา	-เด็กได้มีสื่อที่ช่วยในการเรียนการสอนได้ดียิ่งขึ้น -เด็กมีพัฒนาการที่ดีครบทั้ง ๔ ด้าน	สำนักปลัด/ศพด.บ้านเหมืองทวด
๖	โครงการสนับสนุนค่าใช้จ่ายการบริหารสถานศึกษา(ค่าหนังสือเรียน,ค่าอุปกรณ์การเรียน,ค่าเครื่องแบบนักเรียน,ค่ากิจกรรมพัฒนาผู้เรียนศูนย์พัฒนาเด็กเล็กบ้านวังหิน	-เพื่อสร้างและขยายโอกาสทางการศึกษาให้กับเด็กและเยาวชนอย่างทั่วถึง -เพื่อพัฒนาการเรียนการสอนทั้ง ๔ ด้านให้มีประสิทธิภาพ	ข้อมูลเด็กปฐมวัย อายุ ๓-๕ ปี ศูนย์พัฒนาเด็กเล็กบ้านวังหิน(ข้อมูลนักเรียนจากระบบสารสนเทศทางการศึกษา LEC ณ วันที่ ๒๑ มิถุนายน ๒๕๖๔)	๒๐,๐๐๐	๒๐,๐๐๐	๒๐,๐๐๐	๒๐,๐๐๐	๒๐,๐๐๐	ร้อยละของประชาชนที่มีคุณภาพชีวิตที่ดีขึ้นทั้งด้านสาธารณสุข,การศึกษา	-เด็กได้มีสื่อที่ช่วยในการเรียนการสอนได้ดียิ่งขึ้น -เด็กมีพัฒนาการที่ดีครบทั้ง ๔ ด้าน	สำนักปลัด/ศพด.บ้านวังหิน

ก. ยุทธศาสตร์จังหวัดที่ ๔ พัฒนาสังคมปลอดภัย คุณภาพชีวิตที่ดีและมีศักยภาพในการแข่งขัน

ข. ยุทธศาสตร์การพัฒนาขององค์กรปกครองส่วนท้องถิ่นในเขตจังหวัดที่ ๓ ด้านการศึกษา

๑. ยุทธศาสตร์ที่ ๓ ด้านการศึกษา

๑.๑ แผนงาน การศึกษา

ที่	โครงการ	วัตถุประสงค์	เป้าหมาย (ผลผลิตของ โครงการ)	งบประมาณ					ตัวชี้วัด (KPI)	ผลที่คาดว่าจะได้รับ	หน่วยงาน รับผิดชอบ หลัก
				๒๕๖๖ (บาท)	๒๕๖๗ (บาท)	๒๕๖๘ (บาท)	๒๕๖๙ (บาท)	๒๕๗๐ (บาท)			
๗	โครงการอาหารกลางวันสำหรับนักเรียนศูนย์พัฒนาเด็กเล็กบ้านเหมืองทวด	-เพื่อให้เด็กนักเรียนมีอาหารกลางวัน ที่มีคุณค่าตามหลักโภชนาการอย่างทั่วถึง -เพื่อให้เด็กนักเรียนมีน้ำหนักส่วนสูงและมีสมรรถภาพทางกายตามเกณฑ์ -เพื่อให้เด็กนักเรียนมีสุขภาพอนามัยที่สมบูรณ์แข็งแรงปราศจากโรคภัยไข้เจ็บ	ค่าอาหารกลางวันเด็กศูนย์พัฒนาเด็กเล็กบ้านเหมืองทวด อัตรามื้อละ ๒๑ บาท จำนวน ๒๔๕ วัน (ข้อมูลนักเรียนจากระบบสารสนเทศทางการศึกษา LEC ณ วันที่ ๒๑ มิถุนายน ๒๕๖๔) LEC ณ วันที่ ๒๑ มิถุนายน ๒๕๖๔)	๒๑๔,๐๐๐	๒๑๔,๐๐๐	๒๑๔,๐๐๐	๒๑๔,๐๐๐	๒๑๔,๐๐๐	ร้อยละของประชาชนที่มีคุณภาพชีวิตที่ดีขึ้นทั้งด้านสาธารณสุขการศึกษา	-ให้เด็กนักเรียนมีอาหารกลางวันที่มีคุณค่าตามหลักโภชนาการอย่างทั่วถึง -ให้เด็กนักเรียนมีน้ำหนักส่วนสูงและมีสมรรถภาพทางกายตามเกณฑ์ -ให้เด็กนักเรียนมีสุขภาพอนามัยที่สมบูรณ์แข็งแรงปราศจากโรคภัยไข้เจ็บ	ศพด.บ้านเหมืองทวด

ก. ยุทธศาสตร์จังหวัดที่ ๔ พัฒนาสังคมปลอดภัย คุณภาพชีวิตที่ดีและมีศักยภาพในการแข่งขัน

ข. ยุทธศาสตร์การพัฒนาขององค์กรปกครองส่วนท้องถิ่นในเขตจังหวัดที่ ๓ ด้านการศึกษา

๑. ยุทธศาสตร์ที่ ๓ ด้านการศึกษา

๑.๑ แผนงาน การศึกษา

ที่	โครงการ	วัตถุประสงค์	เป้าหมาย (ผลผลิตของ โครงการ)	งบประมาณ					ตัวชี้วัด (KPI)	ผลที่คาดว่าจะ ได้รับ	หน่วยงาน รับผิดชอบ หลัก
				๒๕๖๖ (บาท)	๒๕๖๗ (บาท)	๒๕๖๘ (บาท)	๒๕๖๙ (บาท)	๒๕๗๐ (บาท)			
๘	โครงการอาหารกลางวันสำหรับนักเรียนศูนย์พัฒนาเด็กเล็กบ้านวังหิน	-เพื่อให้เด็กนักเรียนมีอาหารกลางวัน ที่มีคุณค่าตามหลักโภชนาการอย่างทั่วถึง -เพื่อให้เด็กนักเรียนมีน้ำหนักส่วนสูงและมีสมรรถภาพทางกายตามเกณฑ์ -เพื่อให้เด็กนักเรียนมีสุขภาพอนามัยที่สมบูรณ์แข็งแรงปราศจากโรคภัยไข้เจ็บ	ค่าอาหารกลางวันเด็กศูนย์พัฒนาเด็กเล็กบ้านเหมืองทวด อัตรามื้อละ ๒๑ บาท จำนวน ๒๔๕ วัน (ข้อมูลนักเรียนจากข้อมูลนักเรียนจากระบบสารสนเทศทางการศึกษา LEC ณ วันที่ ๒๑ มิถุนายน ๒๕๖๔)	๑๗๘,๐๐๐	๑๗๘,๐๐๐	๑๗๘,๐๐๐	๑๗๘,๐๐๐	๑๗๘,๐๐๐	ร้อยละของประชาชนที่มีคุณภาพชีวิตที่ดีขึ้นทั้งด้านสาธารณสุข การศึกษา	-ให้เด็กนักเรียนมีอาหารกลางวัน ที่มีคุณค่าตามหลักโภชนาการอย่างทั่วถึง -ให้เด็กนักเรียนมีน้ำหนักส่วนสูงและมีสมรรถภาพทางกายตามเกณฑ์ -ให้เด็กนักเรียนมีสุขภาพอนามัยที่สมบูรณ์แข็งแรงปราศจากโรคภัยไข้เจ็บ	ศพด.บ้านวังหิน

ก. ยุทธศาสตร์จังหวัดที่ ๔ พัฒนาสังคมปลอดภัย คุณภาพชีวิตที่ดีและมีศักยภาพในการแข่งขัน

ข. ยุทธศาสตร์การพัฒนาขององค์กรปกครองส่วนท้องถิ่นในเขตจังหวัดที่ ๓ ด้านการศึกษา

๑. ยุทธศาสตร์ที่ ๓ ด้านการศึกษา

๑.๑ แผนงาน การศึกษา

ที่	โครงการ	วัตถุประสงค์	เป้าหมาย (ผลผลิตของ โครงการ)	งบประมาณ					ตัวชี้วัด (KPI)	ผลที่คาดว่าจะได้รับ	หน่วยงาน รับผิดชอบ หลัก
				๒๕๖๖ (บาท)	๒๕๖๗ (บาท)	๒๕๖๘ (บาท)	๒๕๖๙ (บาท)	๒๕๗๐ (บาท)			
๙	ค่าอาหารเสริม (นม)	-เพื่อพัฒนาร่างกาย ของนักเรียนให้มี สุขภาพพลานามัย ที่สมบูรณ์ แข็งแรง และมีน้ำหนัก ส่วนสูง เป็นไปตาม เกณฑ์มาตรฐาน -เพื่อเป็นการ ปลูกฝังการดื่มนม ในเด็กและเยาวชน เป็นอาหารเสริมใน การพัฒนาร่างกาย และสติปัญญา	อาหารเสริม(นม) สำหรับเด็กศูนย์ พัฒนาเด็กเล็ก ๒ แห่ง และสำหรับ เด็กนักเรียนสังกัด สพฐ. ทั้ง ๓ แห่ง จำนวน ๒๖๐ วัน (ข้อมูลนักเรียนจาก ระบบสารสนเทศ ทางการศึกษา LEC ณ วันที่ ๒๑ มิถุนายน ๒๕๖๔)	๙๔๕,๐๐๐	๙๔๕,๐๐๐	๙๔๕,๐๐๐	๙๔๕,๐๐๐	๙๔๕,๐๐๐	นักเรียนได้ ดื่มนมทุก คน และมี น้ำหนัก ส่วนสูงตาม เกณฑ์ ได้รับ สารอาหาร ที่มีคุณค่า ตามหลัก	-นักเรียนได้ดื่มนมที่มีคุณค่าตามหลักโภชนาการ ร้อยละ ๑๐๐ -นักเรียนมีน้ำหนัก ส่วนสูง และมีสมรรถภาพทางกายเกณฑ์	สำนักปลัด
รวม ๙ โครงการ				๓,๑๖๘,๒๐๐	๓,๑๖๘,๒๐๐	๓,๑๖๘,๒๐๐	๓,๑๖๘,๒๐๐	๓,๑๖๘,๒๐๐			

ก. ยุทธศาสตร์จังหวัดที่ ๔ พัฒนาสังคมปลอดภัย คุณภาพชีวิตที่ดีและมีศักยภาพในการแข่งขัน

ข. ยุทธศาสตร์การพัฒนาขององค์กรปกครองส่วนท้องถิ่นในเขตจังหวัดที่ ๓ ด้านการศึกษา

๑. ยุทธศาสตร์ที่ ๓ ด้านการศึกษา

๑.๑ แผนงาน อุตสาหกรรมและการโยธา.

ที่	โครงการ	วัตถุประสงค์	เป้าหมาย (ผลผลิตของ โครงการ)	งบประมาณ					ตัวชี้วัด (KPI)	ผลที่คาดว่าจะได้รับ	หน่วยงาน รับผิดชอบ หลัก
				๒๕๖๖ (บาท)	๒๕๖๗ (บาท)	๒๕๖๘ (บาท)	๒๕๖๙ (บาท)	๒๕๗๐ (บาท)			
๑๐	โครงการปรับปรุงเสริมหลังคา ด้านหน้า-หลัง ศูนย์พัฒนาเด็กเล็กบ้านวังหิน	-เพื่ออำนวยความสะดวก กันแดด กันฝน และเสริมความปลอดภัยให้แก่ครูและเด็กเล็กของศูนย์พัฒนาเด็กเล็กบ้านวังหิน -เพื่อรักษาโครงสร้างของอาคารให้แข็งแรง สะอาดและสวยงามอยู่เสมอ	ขนาดกว้าง ๓-๓.๗๐ เมตร ยาว ๒-๕.๘๐ เมตร พื้นที่ปรับปรุง ไม่น้อยกว่า ๒๘ ตารางเมตร	๔๓,๐๐๐	-	-	-	-	อาคารสถานที่ ได้รับการ ต่อเติมเสริม หลังคา ด้านหน้า-หลัง ให้มี สภาพ พร้อมใช้ งานและมี ความ ปลอดภัย	-เกิดความสะอาด กันแดด กันฝน และเสริมความปลอดภัยให้แก่ ครูและเด็กเล็ก ของศูนย์พัฒนา เด็กเล็กบ้านวัง หิน -โครงสร้างของ อาคารให้แข็งแรง สะอาดและ สวยงามอยู่เสมอ	-งาน การศึกษา -สำนักปลัด
รวม ๑ โครงการ				๔๓,๐๐๐	-	-	-	-			

ก. ยุทธศาสตร์จังหวัดที่ ๔ พัฒนาสังคมปลอดภัย คุณภาพชีวิตที่ดีและมีศักยภาพในการแข่งขัน

ข. ยุทธศาสตร์การพัฒนาขององค์กรปกครองส่วนท้องถิ่นในเขตจังหวัดที่ ๔ ด้านศาสนา ศิลปวัฒนธรรม จารีตประเพณี และภูมิปัญญาท้องถิ่น

๑. ยุทธศาสตร์ที่ ๔ ด้านศาสนา ศิลปวัฒนธรรม จารีตประเพณี และภูมิปัญญาท้องถิ่น

๑.๑ แผนงาน แผนงานการศาสนาวัฒนธรรมและนันทนาการ.

ที่	โครงการ	วัตถุประสงค์	เป้าหมาย (ผลผลิตของโครงการ)	งบประมาณ					ตัวชี้วัด (KPI)	ผลที่คาดว่าจะได้รับ	หน่วยงาน รับผิดชอบ หลัก
				๒๕๖๖ (บาท)	๒๕๖๗ (บาท)	๒๕๖๘ (บาท)	๒๕๖๙ (บาท)	๒๕๗๐ (บาท)			
๑	โครงการอนุรักษ์และสืบสานประเพณีงานลอยกระทง	-เพื่อเป็นการส่งเสริมและอนุรักษ์ประเพณีวัฒนธรรมอันดีงามของท้องถิ่นและของชาติ -เพื่อเป็นการเสริมสร้างความรักและความสามัคคีของประชาชนในท้องถิ่น	ค่าใช้จ่ายเบิกตามระเบียบกระทรวงมหาดไทย ว่าด้วยการเบิกจ่ายค่าใช้จ่ายในการจัดงานการจัดการแข่งขันกีฬาและการส่งนักกีฬาเข้าร่วมการแข่งขันกีฬาร่วมการแข่งขันกีฬาของอปท. พ.ศ.๒๕๕๙	๕๐,๐๐๐	๕๐,๐๐๐	๕๐,๐๐๐	๕๐,๐๐๐	๕๐,๐๐๐	ร้อยละของประชาชนได้มีส่วนร่วมในการจัดงานได้ทำกิจกรรมร่วมกันเพื่อสืบทอดประเพณีที่ดั้งเดิมของไทย	-ประชาชนและเยาวชนได้เข้าร่วมกิจกรรม -ประชาชนเกิดความรักความสามัคคีได้ทำกิจกรรมร่วมกัน	สำนักปลัด
๒	โครงการสืบสานประเพณีวันสงกรานต์	-เพื่อสืบทอดประเพณีที่ดั้งเดิมของไทยให้คนรุ่นหลังได้สืบสานต่อไป -เพื่อส่งเสริมการแสดงความกตัญญูต่อผู้สูงอายุ -เพื่อส่งเสริมความสามัคคีและมีส่วนร่วมของประชาชนในพื้นที่	ประชาชนผู้เข้าร่วมประมาณ ๓๐๐ คนค่าใช้จ่ายเบิกตามระเบียบกระทรวงมหาดไทย ว่าด้วยการเบิกจ่ายค่าใช้จ่ายในการจัดงานการจัดการแข่งขันกีฬาและการส่งนักกีฬาเข้าร่วมการแข่งขันกีฬาของอปท. พ.ศ.๒๕๕๙	๒๐,๐๐๐	๒๐,๐๐๐	๒๐,๐๐๐	๒๐,๐๐๐	๒๐,๐๐๐	ร้อยละของประชาชนได้มีส่วนร่วมในการจัดงานได้ทำกิจกรรมร่วมกันเพื่อสืบทอดประเพณีที่ดั้งเดิมของไทย	-ประชาชนและเยาวชนได้เข้าร่วมกิจกรรม -ประชาชนเกิดความรักความสามัคคีได้ทำกิจกรรมร่วมกัน	สำนักปลัด

ก. ยุทธศาสตร์จังหวัดที่ ๔ พัฒนาสังคมปลอดภัย คุณภาพชีวิตที่ดีและมีศักยภาพในการแข่งขัน

ข. ยุทธศาสตร์การพัฒนาขององค์กรปกครองส่วนท้องถิ่นในเขตจังหวัดที่ ๔ ด้านศาสนา ศิลปวัฒนธรรม จารีตประเพณี และภูมิปัญญาท้องถิ่น

๑. ยุทธศาสตร์ที่ ๔ ด้านศาสนา ศิลปวัฒนธรรม จารีตประเพณี และภูมิปัญญาท้องถิ่น

๑.๑ แผนงาน แผนงานการศาสนาวัฒนธรรมและนันทนาการ.

ที่	โครงการ	วัตถุประสงค์	เป้าหมาย (ผลผลิตของโครงการ)	งบประมาณ					ตัวชี้วัด (KPI)	ผลที่คาดว่าจะได้รับ	หน่วยงาน รับผิดชอบหลัก
				๒๕๖๖ (บาท)	๒๕๖๗ (บาท)	๒๕๖๘ (บาท)	๒๕๖๙ (บาท)	๒๕๗๐ (บาท)			
๓	โครงการ ค่าใช้จ่าย สำหรับการ ส่งเสริมกีฬา	-เพื่อส่งเสริมให้เยาวชน และประชาชนได้เล่นกีฬา ไม่พึ่งพายาเสพติด -เพื่อส่งเสริมสุขภาพ พลานามัยแก่ประชาชนทุก เพศ ทุกวัย ให้เล่นกีฬา เพื่อสุขภาพและรู้จักใช้ เวลาว่างให้เป็นประโยชน์	ประชาชนตำบลเพิ่มพูน ทรัพย์สินค่าใช้จ่ายเบิกตาม ระเบียบกระทรวงมหาดไทย ว่าด้วยการเบิกจ่ายค่าใช้จ่ายใน การจัดงานการจัดการแข่งขัน กีฬาและการส่งนักกีฬาเข้าร่วม การแข่งขัน	๕๐,๐๐๐	๕๐,๐๐๐	๕๐,๐๐๐	๕๐,๐๐๐	๕๐,๐๐๐	เยาวชน/ ประชาชนใน ตำบลเพิ่มพูน ทรัพย์สินมีสุขภาพ แข็งแรง	-เยาวชนและ ประชาชนได้เล่นกีฬา ไม่พึ่งพายาเสพติด -ประชาชนทุกเพศ ทุก วัย ให้เล่นกีฬาเพื่อ สุขภาพและรู้จักใช้ เวลาว่างให้เป็น ประโยชน์	สำนักปลัด
๔	โครงการ แข่งขันกีฬา ฟุตบอล ประเพณี และกีฬา พื้นบ้าน ตำบล เพิ่มพูน ทรัพย์สิน	-เพื่อส่งเสริมให้เยาวชน และประชาชนได้เล่นกีฬา ไม่พึ่งพายาเสพติด -เพื่อส่งเสริมสุขภาพ พลานามัยแก่ประชาชนทุก เพศ ทุกวัย ให้เล่นกีฬา เพื่อสุขภาพ	ประชาชนเข้าร่วม ๕๐๐ คน ปฏิบัติตามระเบียบ กระทรวงมหาดไทย ว่าด้วย การเบิกจ่ายค่าใช้จ่ายในการจัด งานการจัดการแข่งขันกีฬาและ การส่งนักกีฬาเข้าร่วมการ แข่งขันกีฬาของ อปท. พ.ศ. ๒๕๕๙	๑๐๐,๐๐๐	๑๐๐,๐๐๐	๑๐๐,๐๐๐	๑๐๐,๐๐๐	๑๐๐,๐๐๐	ร้อยละของ ประชาชนที่ได้ เล่นกีฬาไม่ พึ่งพายาเสพติด รู้จักใช้เวลาว่าง ให้เป็นประโยชน์	-เยาวชนและ ประชาชนตำบล เพิ่มพูนทรัพย์สิน ได้เล่น กีฬาไม่พึ่งพายาเสพ ติด -ประชาชนตำบล เพิ่มพูนทรัพย์สินมี สุขภาพแข็งแรง	สำนักปลัด
รวม ๔ โครงการ				๒๒๐,๐๐๐	๒๒๐,๐๐๐	๒๒๐,๐๐๐	๒๒๐,๐๐๐	๒๒๐,๐๐๐			

ก. ยุทธศาสตร์จังหวัดที่ ๒ การส่งเสริมอุตสาหกรรมบริการและการท่องเที่ยวที่ยั่งยืน

ข. ยุทธศาสตร์การพัฒนาขององค์กรปกครองส่วนท้องถิ่นในเขตจังหวัดที่ ๕ ด้านการท่องเที่ยว ทรัพยากรธรรมชาติและสิ่งแวดล้อม

๑. ยุทธศาสตร์ที่ ๕ ด้านการท่องเที่ยว ทรัพยากรธรรมชาติและสิ่งแวดล้อม

๑.๑ แผนงาน แผนงานเคหะและชุมชน.

ที่	โครงการ	วัตถุประสงค์	เป้าหมาย (ผลผลิตของ โครงการ)	งบประมาณ					ตัวชี้วัด (KPI)	ผลที่คาดว่าจะ ได้รับ	หน่วยงาน รับผิดชอบ หลัก
				๒๕๖๖ (บาท)	๒๕๖๗ (บาท)	๒๕๖๘ (บาท)	๒๕๖๙ (บาท)	๒๕๗๐ (บาท)			
๑	โครงการ ปรับปรุงภูมิ ทัศน์ถนนน้ำล้น วังหีบ หมู่ที่ ๔	-เพื่อพัฒนาให้ เป็นแหล่ง ท่องเที่ยวที่ สวยงามได้ มาตรฐาน	-ปรับเกลี่ย ถนนทั้ง ๒ ฝั่ง -ปลูกต้นไม้ใน กระถาง โดยรอบ	-	๕๐,๐๐๐	-	-	-	ร้อยละของ ประชาชนที่ มีส่วนร่วม คิด ร่วมทำ ร่วม ตัดสินใจใน การ บริหารงาน	มีแหล่งท่องเที่ยวที่ได้ มาตรฐาน	กองช่าง
รวม ๑ โครงการ				-	๕๐,๐๐๐	-	-	-			

ก. ยุทธศาสตร์จังหวัดที่ ๔. การพัฒนาสังคมปลอดภัย, คุณภาพชีวิตที่ดี, และมีศักยภาพในการแข่งขัน

ข. ยุทธศาสตร์การพัฒนาขององค์กรปกครองส่วนท้องถิ่นในเขตจังหวัดที่ ๖. ด้านการบริหารจัดการท้องถิ่นที่ดีตามหลักธรรมาภิบาล

๑. ยุทธศาสตร์ที่ ๖. ด้านการบริหารจัดการท้องถิ่นที่ดีตามหลักธรรมาภิบาล

๑.๑ แผนงาน บริหารงานทั่วไป

ที่	โครงการ	วัตถุประสงค์	เป้าหมาย (ผลผลิตของ โครงการ)	งบประมาณ					ตัวชี้วัด (KPI)	ผลที่คาดว่าจะได้รับ	หน่วยงาน รับผิดชอบหลัก
				๒๕๖๖ (บาท)	๒๕๖๗ (บาท)	๒๕๖๘ (บาท)	๒๕๖๙ (บาท)	๒๕๗๐ (บาท)			
๑	โครงการ จัดทำแผนที่ ภาษีและ ทะเบียน ทรัพย์สิน	-เพื่อนำข้อมูล ทั้งหมดเข้าสู่ระบบ โปรแกรมแผนที่ ภาษีและทะเบียน ทรัพย์สิน LTAX๓๐๐๐และ LTAXGIS	จัดทำแผนที่ภาษี และทะเบียน ทรัพย์สินให้ ครอบคลุมพื้นที่ ทั้งหมดในเขต องค์การบริหาร ส่วนตำบล เพิ่มพูนทรัพย์สิน	๒๙๕,๐๐๐	๒๙๕,๐๐๐	๒๙๕,๐๐๐	๒๙๕,๐๐๐	๒๙๕,๐๐๐	จำนวนแปลง ที่ดิน และ จำนวน โรงเรียนในเขต องค์การบริหาร ส่วนตำบล เพิ่มพูนทรัพย์สิน	จะทำให้ได้ข้อมูล แผนที่ภาษีในระบบ LTAX๓๐๐๐ และ LTAXGIS -เจ้าหน้าที่สามารถ ใช้ระบบต่อยอดใน งานจัดเก็บรายได้ ต่อไป	สำนักปลัด
รวม ๑ โครงการ				๒๙๕,๐๐๐	๒๙๕,๐๐๐	๒๙๕,๐๐๐	๒๙๕,๐๐๐	๒๙๕,๐๐๐			

หมายเหตุ ๑. แบบ ผ.๐๒ เป็นแบบสำหรับองค์กรปกครองส่วนท้องถิ่นดำเนินการ ที่ต้องลงรายละเอียดในแผนพัฒนาท้องถิ่น พ.ศ. ๒๕๖๖ - ๒๕๗๐ เพื่อนำไปจัดทำงบประมาณรายจ่าย

๒. ทั้งนี้หากองค์กรปกครองส่วนท้องถิ่นจะนำโครงการใน แบบ ผ.๐๒ ไปของงบประมาณจากหน่วยงานอื่น ก็สามารถดำเนินการได้ โดยไม่ต้อง “แก้ไข” หรือ “เปลี่ยนแปลงแผน”
ไปอยู่ใน แบบ ผ.๐๒/๒

๒. บัญชีโครงการพัฒนาท้องถิ่น

แบบ ผ. ๐๒/๑

รายละเอียดโครงการพัฒนา
 ที่นำมาจากแผนพัฒนาหมู่บ้านและแผนพัฒนาชุมชน
 (พ.ศ. ๒๕๖๖ - ๒๕๗๐)
 องค์การบริหารส่วนตำบลเพิ่มพูนทรัพย์

- ก. ยุทธศาสตร์จังหวัดที่.....-.....
- ข. ยุทธศาสตร์การพัฒนาขององค์กรปกครองส่วนท้องถิ่นในเขตจังหวัด.....-.....
๑. ยุทธศาสตร์.....-.....

ที่	โครงการ	วัตถุประสงค์	เป้าหมาย (ผลผลิตของ โครงการ)	งบประมาณ					ตัวชี้วัด (KPI)	ผลที่คาดว่าจะได้รับ	ที่มาของ โครงการ	หน่วยงาน รับผิดชอบ หลัก
				๒๕๖๖ (บาท)	๒๕๖๗ (บาท)	๒๕๖๘ (บาท)	๒๕๖๙ (บาท)	๒๕๗๐ (บาท)				
รวมโครงการ	-	-	-	-	-	

หมายเหตุ ๑. แบบ ผ.๐๒/๑ เป็นแบบสำหรับองค์กรปกครองส่วนท้องถิ่นที่นำมาจากแผนพัฒนาหมู่บ้านและแผนพัฒนาชุมชนมาดำเนินการหากองค์กรปกครองส่วนท้องถิ่นจะนำโครงการใน แบบ ผ.๐๒/๑ ไปจัดทำงบประมาณรายจ่าย สามารถดำเนินการได้ โดยไม่ต้อง แก้ไข เพิ่มเติม หรือเปลี่ยนแปลงแผนพัฒนาท้องถิ่น

รายละเอียดโครงการพัฒนา
แผนพัฒนาท้องถิ่น (พ.ศ. ๒๕๖๖ - ๒๕๗๐)
สำหรับ โครงการที่เกินศักยภาพขององค์กรปกครองส่วนท้องถิ่นที่ใช้สำหรับการประสานแผนพัฒนาท้องถิ่น
องค์การบริหารส่วนตำบลเพิ่มพูนทรัพย์

ก. ยุทธศาสตร์จังหวัดที่ ..๓. การเชื่อมโยงเส้นทางคมนาคมและศูนย์โลจิสติกส์ ภาคใต้ตอนบน

ข. ยุทธศาสตร์การพัฒนาขององค์กรปกครองส่วนท้องถิ่นในเขตจังหวัดที่ ..๑ ด้านโครงสร้างพื้นฐาน

๑. ยุทธศาสตร์ที่ ..๑ ด้านโครงสร้างพื้นฐาน

๑.๑ แผนงาน อุทสาหกรรมและการโยธา

ที่	โครงการ	วัตถุประสงค์	เป้าหมาย (ผลผลิตของ โครงการ)	งบประมาณ					ตัวชี้วัด (KPI)	ผลที่คาดว่าจะ ได้รับ	หน่วยงานที่จะ ขอประสาน
				๒๕๖๖ (บาท)	๒๕๖๗ (บาท)	๒๕๖๘ (บาท)	๒๕๖๙ (บาท)	๒๕๗๐ (บาท)			
๑	โครงการ ก่อสร้าง สะพาน คอนกรีต เสริมเหล็ก สายวังศิลา ดิเรกสาร หมู่ที่ ๓ ตำบล เพิ่มพูน ทรัพย์	-เพื่อให้ราษฎร ได้มีเส้นทาง คมนาคมใช้ที่มี ความสะดวก มากขึ้น -เพื่อให้ราษฎร มีถนนใช้ในการ ขนส่ง ผลผลิต ทางการเกษตร ออกสู่ตลาดได้ อย่างรวดเร็ว	ปริมาณการ ก่อสร้างสะพาน ขนาดกว้าง ๗.๐๐ ม. ยาว ๑๒๐ ม. (แบบชนิดไม่มีทาง เท้า	๑๘,๗๒๐,๐๐๐	๑๘,๗๒๐,๐๐๐	๑๘,๗๒๐,๐๐๐	๑๘,๗๒๐,๐๐๐	๑๘,๗๒๐,๐๐๐	มีเส้นทาง คมนาคมที่ ได้มาตรฐาน เพิ่มขึ้น ๑ เส้นทาง	ราษฎรมีความ สะดวกสบายใน การสัญจรไปมา และในการขน พืชผลทาง การเกษตร	-จังหวัดสุราษฎร์ ธานี -แขวงทางหลวง -อบจ.สุราษฎร์ ธานี

- ก. ยุทธศาสตร์จังหวัดที่ ...๓. การเชื่อมโยงเส้นทางคมนาคมและศูนย์โลจิสติกส์ ภาคใต้ตอนบน
- ข. ยุทธศาสตร์การพัฒนาขององค์กรปกครองส่วนท้องถิ่นในเขตจังหวัดที่...๑. ด้านโครงสร้างพื้นฐาน
๑. ยุทธศาสตร์ที่ ...๑. ด้านโครงสร้างพื้นฐาน
- ๑.๑ แผนงาน อุตสาหกรรมและการโยธา

ที่	โครงการ	วัตถุประสงค์	เป้าหมาย (ผลผลิตของ โครงการ)	งบประมาณ					ตัวชี้วัด (KPI)	ผลที่คาดว่าจะ ได้รับ	หน่วยงานที่จะ ขอประสาน
				๒๕๖๖ (บาท)	๒๕๖๗ (บาท)	๒๕๖๘ (บาท)	๒๕๖๙ (บาท)	๒๕๗๐ (บาท)			
๒	โครงการ ก่อสร้าง ถนนลาดยาง แอลพีเอสดี กคอนกรีต เข้าสู่สวนป่า ชุมชนบ้าน วังศิลาติเรก สาร หมู่ที่ ๓	-เพื่อให้ราษฎร ได้มีเส้นทาง คมนาคมใช้ที่มี ความสะดวก มากขึ้น -เพื่อให้ราษฎร มีถนนใช้ใน การขนส่ง ผลผลิต ทางการเกษตร ออกสู่ตลาดได้ อย่างรวดเร็ว	ปริมาณการ ก่อสร้าง ขนาด กว้างพร้อมไหล่ ทาง ๖.๐๐ ม. ระยะทาง ๓,๒๕๐.๐๐ ม. ผิว จราจรไม่น้อยกว่า ๐.๐๕ ม. จุดเริ่มต้น ๔๗Po๕๕๐๐๓๒ UTM ๐๙๗๒๙๐๔ จุดสิ้นสุด ๔๗P ๐๕๕๐๖๗๐ UTM ๐๙๗๐๗๐๗	๙,๙๔๕,๐๐๐	๙,๙๔๕,๐๐๐	๙,๙๔๕,๐๐๐	๙,๙๔๕,๐๐๐	๙,๙๔๕,๐๐๐	มีเส้นทาง คมนาคมที่ ได้มาตรฐาน เพิ่มขึ้น ๑ เส้นทาง	ราษฎรมีความ สะดวกสบายใน การสัญจรไปมา และในการขน พืชมูลทาง การเกษตร	-จังหวัดสุราษฎร์ ธานี -แขวงทางหลวง -อบจ.สุราษฎร์ ธานี
รวม ๒ โครงการ				๒๘,๖๖๕,๐๐๐	๒๘,๖๖๕,๐๐๐	๒๘,๖๖๕,๐๐๐	๒๘,๖๖๕,๐๐๐	๒๘,๖๖๕,๐๐๐			

หมายเหตุ ๑. แบบ ผ.๐๒/๒ เป็นแบบสำหรับองค์กรปกครองส่วนท้องถิ่น (อบต.,เทศบาล และเมืองพัทยา เสนอขอประสานโครงการกับองค์กรบริหารส่วนจังหวัดและหน่วยงานอื่น) และลงรายละเอียดในแผนพัฒนาท้องถิ่น

๒. ให้คณะกรรมการประสานแผน ฯ ระดับอำเภอ ประชุมพร้อมกลั่นกรอง แล้วจัดเรียงลำดับความสำคัญของโครงการจาก ผ.๐๒/๒

๓. ให้ประธานคณะกรรมการประสานแผน ฯ ระดับอำเภอ เป็นผู้มีหน้าที่จัดส่งโครงการพัฒนาที่ขอประสาน โดยใช้เลขหนังสือของหน่วยงานของประสาน ฯ

๔. การนำแผนพัฒนาท้องถิ่นไปใช้ (จัดหางบประมาณ) องค์กรปกครองส่วนท้องถิ่นสามารถใช้ แบบ ผ.๐๒ แบบ ผ.๐๒/๑ และแบบ ผ.๐๒/๒ โดยไม่ต้องแก้ไขแบบที่ใช้

บัญชีครุภัณฑ์
แผนพัฒนาท้องถิ่น (พ.ศ. ๒๕๖๖ - ๒๕๗๐)
องค์การบริหารส่วนตำบลเพิ่มพูนทรัพย์

ที่	แผนงาน	หมวด	ประเภท	เป้าหมาย (ผลผลิตของ ครุภัณฑ์)	งบประมาณ					หน่วยงาน รับผิดชอบ หลัก
					๒๕๖๖ (บาท)	๒๕๖๗ (บาท)	๒๕๖๘ (บาท)	๒๕๖๙ (บาท)	๒๕๗๐ (บาท)	
๑	สาธารณสุข	ครุภัณฑ์	ครุภัณฑ์ ยานพาหนะและ ขนส่ง	รถพยาบาลฉุกเฉิน(รถ กระบะ) ปริมาตรกระบะสูง ไม่ต่ำกว่า ๒,๔๐๐ ซีซี หรือ กำลังเครื่องยนต์สูงสุดไม่ต่ำ กว่า ๑๑๐ กิโลวัตต์ ๑)เครื่องยนต์ดีเซล ๔ สูบ พร้อมอุปกรณ์ตามมาตรฐาน ๒)มีประตูด้านหลัง ปิด-เปิด สำหรับยกเตียงผู้ป่วยเข้า-ออก ๓)มีตู้เก็บท่อ บรรจุก๊าซไม่ น้อยกว่า ๒ ท่อ ที่แขวน น้ำเกลือ ๔)มีที่จัดเก็บอุปกรณ์ การแพทย์และอุปกรณ์อื่นที่ จำเป็นอย่างเป็นสัดส่วน เป็น ระเบียบและมีความปลอดภัย จากการหลุด ร่วง ปลิว ออก	-	-	๑,๐๗๐,๐๐๐	-	-	สำนักปลัด

				<p>จากที่จัดเก็บในกรณีที่มีรถมีการชนหรือกระแทกหรือพลิกคว่ำ</p> <p>๕)มีวิทยุคมนาคม ระบบ VHF/FM ขนาดกำลังส่งไม่ต่ำกว่า ๒๕ วัตต์</p> <p>พร้อมอุปกรณ์ตามมาตรฐานที่กฎหมายกำหนด</p> <p>๖) เครื่องสัญญาณไฟฉุกเฉิน พร้อมเครื่องขยายเสียง</p> <p>๗)คุณลักษณะเฉพาะอุปกรณ์การแพทย์ประกอบ</p> <p>(๑)เตียงนอนโลหะผสม แบบมีล้อเข็น ปรับเป็นรถเข็นได้</p> <p>(๒)ชุดช่วยหายใจชนิดใช้มือ ปีบสำหรับเด็กและผู้ใหญ่</p> <p>(๓)เครื่องส่องกล้องเสียงและเครื่องดูดของเหลวใช้กับไฟรถยนต์</p> <p>(๔)เครื่องวัดความดันโลหิตชนิดติดผนัง</p> <p>(๕)ชุดป้องกันกระตุกคอเคลื่อน</p> <p>(๖)ชุดเผือกลม</p>						
--	--	--	--	---	--	--	--	--	--	--

				๗) ชุดให้ออกซิเจน แบบ Pipe Line สำหรับส่งท่อก๊าซ (๘) อุปกรณ์ตามหลังชนิดสั้น (๙) แก้วใ้เคลื่อนย้ายผู้ป่วยชนิด พับเก็บได้ (๑๐) ครอบหลังคาทรงสูง พร้อมติดตั้งเครื่องปรับอากาศ จัดซื้อตามบัญชีราคา มาตรฐานครุภัณฑ์ กอง มาตรฐานงบประมาณ สำนัก งบประมาณ ธันวาคม ๒๕๖๓						
รวม ๑ โครงการ				-	-	๑,๐๗๐,๐๐๐	-	-	-	

- หมายเหตุ ๑. แผนงาน ให้ลงแผนงานตามรูปแบบและรายการจำแนกประเภทรายรับ-รายจ่าย งบประมาณรายจ่ายประจำปีขององค์กรปกครองส่วนท้องถิ่น เช่น แผนงาน การศึกษา แผนงานสังคมสงเคราะห์ เป็นต้น
๒. หมวด ให้ลงหมวดครุภัณฑ์ตามชื่อที่ปรากฏตามหนังสือกรมส่งเสริมการปกครองท้องถิ่น ด่วนที่สุด ที่ มท ๐๘๐๘.๒/ว ๑๒๔๘ เรื่อง แนวทางการพิจารณา สิ่งของที่จัดเป็นวัสดุและครุภัณฑ์ตามหลักการจำแนกประเภทรายจ่ายตามงบประมาณ ลงวันที่ ๒๗ มิถุนายน ๒๕๕๙ เช่น ค่าครุภัณฑ์ เป็นต้น
๓. ประเภท ให้ลงประเภทครุภัณฑ์ตามชื่อที่ปรากฏตามหนังสือกรมส่งเสริมการปกครองท้องถิ่น ด่วนที่สุด ที่ มท ๐๘๐๘.๒/ว ๑๒๔๘ เรื่อง แนวทางการ พิจารณาส่งของที่จัดเป็นวัสดุและครุภัณฑ์ตามหลักการจำแนกประเภทรายจ่ายตามงบประมาณ ลงวันที่ ๒๗ มิถุนายน ๒๕๕๙ เช่น ครุภัณฑ์สำนักงาน ครุภัณฑ์การศึกษา ครุภัณฑ์ยานพาหนะและขนส่ง เป็นต้น
๔. เป้าหมาย (ผลผลิตของครุภัณฑ์) แสดงรายละเอียด จำนวน สถานที่ตั้ง ขนาด ปริมาณหรือคุณลักษณะที่จำเป็น เป็นต้น

ส่วนที่ ๔ การติดตามและประเมินผล

(๑) การติดตามและประเมินผลยุทธศาสตร์

ตามพระราชบัญญัติกำหนดแผนและขั้นตอนการกระจายอำนาจให้องค์กรปกครองส่วนท้องถิ่น พ.ศ. ๒๕๔๒ ได้กำหนดให้องค์กรปกครองส่วนท้องถิ่น มีอำนาจและหน้าที่ในการจัดทำแผนพัฒนาท้องถิ่นของตนเอง โดยในการจัดทำแผนพัฒนาขององค์กรปกครองส่วนท้องถิ่นนั้น จะต้องดำเนินการตามระเบียบกระทรวงมหาดไทย ว่าด้วยการจัดทำแผนพัฒนาขององค์กรปกครองส่วนท้องถิ่น พ.ศ. ๒๕๔๘ และที่แก้ไขเพิ่มเติมถึง (ฉบับที่ ๓) พ.ศ. ๒๕๖๑ ทั้งนี้ แผนพัฒนาท้องถิ่นจะต้องสอดคล้องกับแผนพัฒนาจังหวัด ยุทธศาสตร์การพัฒนาขององค์กรปกครองส่วนท้องถิ่นในเขตจังหวัด แผนพัฒนาอำเภอ แผนพัฒนาตำบล แผนพัฒนาหมู่บ้าน หรือแผนชุมชน อันมีลักษณะเป็นการกำหนดรายละเอียดแผนงาน ดังนั้น จึงต้องมีการกำหนดยุทธศาสตร์การพัฒนาขององค์กรปกครองส่วนท้องถิ่นในเขตจังหวัดขึ้น ตามกระบวนการพิจารณาจากประชาคมท้องถิ่นระดับจังหวัด ร่วมกับคณะกรรมการพัฒนาองค์การบริหารส่วนจังหวัด คณะกรรมการประสานแผนพัฒนาท้องถิ่นระดับจังหวัด ผู้แทนองค์กรปกครองส่วนท้องถิ่นในเขตจังหวัด ร่วมกันจัดทำ ทบทวน หรือเปลี่ยนแปลงยุทธศาสตร์การพัฒนาขององค์กรปกครองส่วนท้องถิ่นในเขตจังหวัด เพื่อให้การจัดทำแผนพัฒนาขององค์กรปกครองส่วนท้องถิ่นเกิดประสิทธิภาพ ประสิทธิผล โดยนำยุทธศาสตร์การพัฒนาขององค์กรปกครองส่วนท้องถิ่นในเขตจังหวัดไปใช้เป็นแนวทางในการจัดทำแผนพัฒนาท้องถิ่นของตนเองได้ต่อไป และเพื่อให้สามารถบูรณาการกับแผนพัฒนาจังหวัด แผนปฏิบัติราชการประจำปีของจังหวัดและตอบสนองความต้องการของประชาชนอันจะนำไปสู่การจัดทำงบประมาณ ที่มีประสิทธิภาพในท้องถิ่นได้อย่างแท้จริง เป็นเครื่องมือในการพัฒนาท้องถิ่นให้เข้มแข็ง เกิดประโยชน์สูงสุดต่อประชาชนในท้องถิ่น

ดังนั้น องค์กรปกครองส่วนท้องถิ่น จึงต้องกำหนดยุทธศาสตร์การพัฒนาขององค์กรปกครองส่วนท้องถิ่นให้สอดคล้องยุทธศาสตร์การพัฒนาขององค์กรปกครองส่วนท้องถิ่นในเขตจังหวัด เพื่อนำไปสู่การ บูรณาการร่วมกัน ให้เกิดความสอดคล้องกับแผนพัฒนาจังหวัด สามารถเชื่อมโยงไปสู่แผนพัฒนากลุ่มจังหวัด แผนพัฒนาภาค แผนพัฒนาเศรษฐกิจและสังคมแห่งชาติ ฉบับที่ ๑๒ แผนยุทธศาสตร์ชาติ ๒๐ ปี ไทยแลนด์ ๔.๐ และในการจัดทำแผนพัฒนาท้องถิ่น (พ.ศ. ๒๕๖๑ - ๒๕๖๕) จะต้องมีการติดตามและติดตามและประเมินผลยุทธศาสตร์เพื่อความสอดคล้องแผนพัฒนาท้องถิ่นขององค์กรปกครองส่วนท้องถิ่น ตามระเบียบกระทรวงมหาดไทย ว่าด้วยการจัดทำแผนขององค์กรปกครองส่วนท้องถิ่น พ.ศ. ๒๕๔๘ และที่แก้ไขเพิ่มเติมถึง (ฉบับที่ ๓) พ.ศ. ๒๕๖๑ โดยคณะกรรมการติดตามและประเมินผลแผนพัฒนาท้องถิ่น จะต้องดำเนินการให้คะแนนตามเกณฑ์ที่กำหนดไว้ ซึ่งเป็นส่วนหนึ่งของการติดตามและประเมินผลแผนพัฒนา โดยดำเนินการให้แล้วเสร็จภายในหกสิบวัน นับแต่วันที่ประกาศใช้งบประมาณรายจ่าย รายละเอียดแนวทางการพิจารณาตามหนังสือกระทรวงมหาดไทย ด่วนที่สุด ที่ มท ๐๘๑๐.๓/ว ๒๙๓๐ ลงวันที่ ๑๕ พฤษภาคม ๒๕๖๒ เรื่อง ชักซ้อมแนวทางการทบทวนแผนพัฒนาท้องถิ่น (พ.ศ. ๒๕๖๑ - ๒๕๖๕) ขององค์กรปกครองส่วนท้องถิ่น ดังนี้

แนวทางการพิจารณาการติดตามและประเมินผลยุทธศาสตร์
เพื่อความสอดคล้องแผนพัฒนาท้องถิ่นขององค์กรปกครองส่วนท้องถิ่น

ประเด็นการพิจารณา	คะแนน
๑. ข้อมูลสภาพทั่วไปและข้อมูลพื้นฐานขององค์กรปกครองส่วนท้องถิ่น	๒๐
๒. การวิเคราะห์สถานการณ์และศักยภาพ	๒๐
๓. ยุทธศาสตร์ประกอบด้วย	๖๐
๓.๑ ยุทธศาสตร์ขององค์กรปกครองส่วนท้องถิ่น	(๑๐)
๓.๒ ยุทธศาสตร์ขององค์กรปกครองส่วนท้องถิ่นในเขตจังหวัด	(๑๐)
๓.๓ ยุทธศาสตร์จังหวัด	(๑๐)
๓.๔ วิสัยทัศน์	(๕)
๓.๕ กลยุทธ์	(๕)
๓.๖ เป้าประสงค์ของแต่ละประเด็นกลยุทธ์	(๕)
๓.๗ จุดยืนทางยุทธศาสตร์	(๕)
๓.๘ แผนงาน	(๕)
๓.๙ ความเชื่อมโยงของยุทธศาสตร์ในภาพรวม	(๕)
รวมคะแนน	๑๐๐

**แนวทางเบื้องต้นในการให้คะแนนแนวทางการพิจารณาการติดตามและประเมินผลยุทธศาสตร์
เพื่อความสอดคล้องแผนพัฒนาท้องถิ่นขององค์กรปกครองส่วนท้องถิ่น**

ประเด็นการพิจารณา	รายละเอียดหลักเกณฑ์	คะแนนเต็ม	คะแนนที่ได้
๑. ข้อมูลสภาพทั่วไปและข้อมูลพื้นฐานขององค์กรปกครองส่วนท้องถิ่น	ควรประกอบด้วยข้อมูลดังนี้ (๑) ข้อมูลเกี่ยวกับด้านกายภาพ เช่น ที่ตั้งของหมู่บ้าน/ชุมชน/ตำบล ลักษณะภูมิประเทศ ลักษณะภูมิอากาศ ลักษณะของที่ดิน ลักษณะของแหล่งน้ำ ลักษณะของป่าไม้ ฯลฯ ด้านการเมือง/การปกครอง เช่น เขต การปกครองการเลือกตั้ง ฯลฯ	๒๐ (๓)	
	(๒) ข้อมูลเกี่ยวกับด้านการเมือง/การปกครอง เช่น เขตการปกครอง การเลือกตั้ง ฯลฯ ประชากร เช่น ข้อมูลเกี่ยวกับจำนวนประชากร และ ช่วงอายุและจำนวนประชากร ฯลฯ	(๒)	
	(๓) ข้อมูลเกี่ยวกับสภาพทางสังคม เช่น การศึกษา สาธารณสุข อาชญากรรม ยาเสพติด การสังคมสงเคราะห์	(๒)	
	(๔) ข้อมูลเกี่ยวกับระบบบริหารพื้นฐาน เช่น การคมนาคมขนส่ง การ ไฟฟ้า การประปา โทรศัพท์ ฯลฯ	(๒)	
	(๕) ข้อมูลเกี่ยวกับระบบเศรษฐกิจ เช่น การเกษตร การประมง การ ประคूसัตว์ การบริการ การท่องเที่ยว อุตสาหกรรม การพาณิชย์/กลุ่ม อาชีพแรงงาน ฯลฯ	(๒)	
	(๖) ข้อมูลเกี่ยวกับศาสนา ประเพณี วัฒนธรรม เช่น การนับถือศาสนา ประเพณี และงานประจำปี ภูมิปัญญาท้องถิ่น ภาษาถิ่น สินค้าพื้นเมือง และของที่ระลึก ฯลฯ และอื่นๆ	(๒)	
	(๗) ข้อมูลเกี่ยวกับทรัพยากรธรรมชาติ เช่น น้ำ ป่าไม้ ภูเขา คุณภาพ ของทรัพยากรธรรมชาติ ฯลฯ	(๒)	
	(๘) การสำรวจและจัดเก็บข้อมูลเพื่อการจัดทำแผนพัฒนาท้องถิ่นหรือ การใช้ข้อมูล จปฐ.	(๒)	
	(๙) การประชุมประชาคมท้องถิ่น รูปแบบ วิธีการ และการดำเนินการประชุมประชาคมท้องถิ่นโดยใช้กระบวนการร่วมคิด ร่วมทำ ร่วมตัดสินใจ ร่วมตรวจสอบ ร่วมรับประโยชน์ ร่วมแก้ไขปัญหา ปรีกษาหารือ แลกเปลี่ยนเรียนรู้ เพื่อแก้ไขปัญหาสำหรับการพัฒนาท้องถิ่นตามอำนาจหน้าที่ขององค์กรปกครองส่วนท้องถิ่น	(๓)	

ประเด็น การพิจารณา	รายละเอียดหลักเกณฑ์	คะแนน เต็ม	คะแนน ที่ได้
๒. การวิเคราะห์ สภาพการณ์และ ศักยภาพ	<p>ควรประกอบด้วยข้อมูลดังนี้</p> <p>(๑) การวิเคราะห์ที่ควบคู่กับความเชื่อมโยง ความสอดคล้องยุทธศาสตร์ จังหวัด ยุทธศาสตร์การพัฒนาขององค์กรปกครองส่วนท้องถิ่นในเขต จังหวัด ยุทธศาสตร์ขององค์กรปกครองส่วนท้องถิ่น นโยบายของ ผู้บริหารท้องถิ่น รวมถึงความเชื่อมโยงแผนยุทธศาสตร์ชาติ ๒๐ ปี แผนพัฒนาเศรษฐกิจและสังคมแห่งชาติ และ Thailand ๔.๐</p> <p>(๒) การวิเคราะห์การใช้ผังเมืองรวมหรือผังเมืองเฉพาะและการบังคับ ใช้ผลของการบังคับใช้ สภาพการณ์ที่เกิดขึ้นต่อการพัฒนาท้องถิ่น</p> <p>(๓) การวิเคราะห์ทางสังคม เช่น ด้านแรงงาน การศึกษา สาธารณสุข ความยากจน อาชญากรรม ปัญหาเสพติด เทคโนโลยี จารีต ประเพณี วัฒนธรรม ภูมิปัญญาท้องถิ่น เป็นต้น</p> <p>(๔) การวิเคราะห์ทางเศรษฐกิจ ข้อมูลด้านรายได้ครัวเรือน การส่งเสริม อาชีพ กลุ่มอาชีพ กลุ่มทางสังคม การพัฒนาอาชีพและกลุ่มต่างๆ สภาพทางเศรษฐกิจและความเป็นอยู่ทั่วไป เป็นต้น</p> <p>(๕) การวิเคราะห์สิ่งแวดล้อม พื้นที่สีเขียว ธรรมชาติต่างๆ ทาง ภูมิศาสตร์ กระบวนการหรือสิ่งที่เกิดขึ้น การประดิษฐ์ที่มีผลต่อ สิ่งแวดล้อมและการพัฒนา</p> <p>(๖) ผลการวิเคราะห์ศักยภาพเพื่อประเมินสถานการณ์การพัฒนาใน ปัจจุบันและโอกาสการพัฒนาในอนาคตของท้องถิ่น ด้วยเทคนิค SWOT Analysis ที่อาจส่งผลต่อการดำเนินงานได้แก่ S-Strength (จุด แข็ง) W-Weakness (จุดอ่อน) O-Opportunity (โอกาส) และT- Threat (อุปสรรค)</p>	๒๐ (๕)	
๓. ยุทธศาสตร์	ควรประกอบด้วยข้อมูลดังนี้ สอดคล้องกับสภาพสังคม เศรษฐกิจ	๒๐	
๓.๑ ยุทธศาสตร์ของ องค์กรปกครองส่วน ท้องถิ่น	สิ่งแวดล้อมของท้องถิ่น ประเด็นปัญหาการพัฒนาและแนวทางการ พัฒนาที่สอดคล้องกับยุทธศาสตร์ขององค์กรปกครองส่วนท้องถิ่น และ เชื่อมโยงหลักประชาธิรัฐแผนยุทธศาสตร์ชาติ ๒๐ ปี แผนพัฒนา เศรษฐกิจและสังคมแห่งชาติ และ Thailand ๔.๐	๒๐ (๑๐)	
๓.๒ ยุทธศาสตร์ของ องค์กรปกครองส่วน ท้องถิ่นในเขตจังหวัด	สอดคล้องและเชื่อมโยงกับสภาพสังคม เศรษฐกิจ สิ่งแวดล้อมของ ท้องถิ่น และยุทธศาสตร์จังหวัด และเชื่อมโยงหลักประชาธิรัฐแผน ยุทธศาสตร์ชาติ ๒๐ ปี แผนพัฒนาเศรษฐกิจและสังคมแห่งชาติและ Thailand ๔.๐	(๑๐)	
๓.๓ ยุทธศาสตร์ จังหวัด	สอดคล้องกับแผนพัฒนากลุ่มจังหวัด ยุทธศาสตร์พัฒนาภาค แผนพัฒนาเศรษฐกิจและสังคมแห่งชาติ แผนการบริหารราชการ แผ่นดิน นโยบาย/ยุทธศาสตร์ คสช. และนโยบายรัฐบาล หลักประชา ธิรัฐ แผนยุทธศาสตร์ชาติ ๒๐ ปี และThailand ๔.๐	(๑๐)	

ประเด็นการพิจารณา	รายละเอียดหลักเกณฑ์	คะแนนเต็ม	คะแนนที่ได้
๓.๔ วิสัยทัศน์	วิสัยทัศน์ ซึ่งมีลักษณะแสดงสถานภาพที่องค์กรปกครองส่วนท้องถิ่นต้องการจะเป็นหรือบรรลุถึงอนาคตอย่างชัดเจน สอดคล้องกับโอกาสและศักยภาพที่เป็นลักษณะเฉพาะขององค์กรปกครองส่วนท้องถิ่นและสัมพันธ์กับโครงการพัฒนา	(๕)	
๓.๕ กลยุทธ์	แสดงให้เห็นช่องทาง วิธีการ ภารกิจหรือสิ่งที่ต้องทำตามอำนาจหน้าที่ขององค์กรปกครองส่วนท้องถิ่นที่จะนำไปสู่การบรรลุวิสัยทัศน์ หรือแสดงให้เห็นถึงความชัดเจนในสิ่งที่ดำเนินการให้บรรลุวิสัยทัศน์นั้น	(๕)	
๓.๖ เป้าประสงค์ของแต่ละประเด็นกลยุทธ์	เป้าประสงค์ของแต่ละประเด็นกลยุทธ์มีความสอดคล้องและสนับสนุนต่อกกลยุทธ์ที่จะเกิดขึ้น มุ่งหมายสิ่งหนึ่งสิ่งใดที่ชัดเจน	(๕)	
๓.๗ จุดยืนทางยุทธศาสตร์ (Positioning)	ความมุ่งมั่นอันแน่วแน่ในการวางแผนพัฒนาท้องถิ่น เพื่อให้บรรลุวิสัยทัศน์ขององค์กรปกครองส่วนท้องถิ่น ซึ่งเกิดจากศักยภาพของพื้นที่จริง ที่จะนำไปสู่ผลสำเร็จทางยุทธศาสตร์	(๕)	
๓.๘ แผนงาน	แผนงานหรือจุดมุ่งหมายเพื่อการพัฒนาในอนาคต กำหนดจุดมุ่งหมายในเรื่องใดเรื่องหนึ่งหรือแผนงานที่เกิดจากเป้าประสงค์ ตัวชี้วัด ค่าเป้าหมาย กลยุทธ์ จุดยืนทางยุทธศาสตร์ขององค์กรปกครองส่วนท้องถิ่นที่มีความชัดเจน นำไปสู่การทำโครงการพัฒนาท้องถิ่นในแผนพัฒนาท้องถิ่น โดยระบุแผนงานและความเชื่อมโยงดังกล่าว	(๕)	
๓.๙ ความเชื่อมโยงของยุทธศาสตร์ในภาพรวม	ความเชื่อมโยงองค์รวมที่นำไปสู่การพัฒนาท้องถิ่นที่เกิดผลผลิต/โครงการจากแผนยุทธศาสตร์ชาติ ๒๐ ปี แผนพัฒนาเศรษฐกิจและสังคมแห่งชาติ ฉบับที่ ๑๒ Thailand ๔.๐ แผนพัฒนาภาค/แผนพัฒนากลุ่มจังหวัด /แผนพัฒนาจังหวัดยุทธศาสตร์การพัฒนาขององค์กรปกครองส่วนท้องถิ่นในเขตจังหวัด และยุทธศาสตร์ขององค์กรปกครองส่วนท้องถิ่น	(๕)	
รวมคะแนน		๑๐๐	

(๒) การติดตามและประเมินผลโครงการ

ในการจัดทำแผนพัฒนาท้องถิ่น (พ.ศ. ๒๕๖๑ – ๒๕๖๕) ขององค์กรปกครองส่วนท้องถิ่น จะต้องมีการติดตามและประเมินผลโครงการขององค์กรปกครองส่วนท้องถิ่นเพื่อความสอดคล้องแผนพัฒนาท้องถิ่น ตามระเบียบกระทรวงมหาดไทย ว่าด้วยการจัดทำแผนขององค์กรปกครองส่วนท้องถิ่น พ.ศ. ๒๕๔๘ และที่แก้ไขเพิ่มเติมถึง (ฉบับที่ ๓) พ.ศ. ๒๕๖๑ โดยคณะกรรมการติดตามและประเมินผลแผนพัฒนาท้องถิ่น จะต้องดำเนินการให้คะแนนตามเกณฑ์ที่กำหนดไว้ ซึ่งเป็นส่วนหนึ่งของการติดตามและประเมินผลแผนพัฒนา โดยดำเนินการให้แล้วเสร็จภายในหกสิบวัน นับแต่วันที่ประกาศใช้งบประมาณรายจ่าย รายละเอียดแนวทางการพิจารณาตามหนังสือกระทรวงมหาดไทย ด่วนที่สุด ที่ มท ๐๘๑๐.๓/ว ๒๙๓๑ ลงวันที่ ๑๕ พฤษภาคม ๒๕๖๒ เรื่อง ชักซ้อมแนวทางการทบทวนแผนพัฒนาท้องถิ่น (พ.ศ. ๒๕๖๑ – ๒๕๖๕) ขององค์กรปกครองส่วนท้องถิ่น ดังนี้

แนวทางการพิจารณาการติดตามและประเมินผลโครงการ เพื่อความสอดคล้องแผนพัฒนาท้องถิ่น (พ.ศ. ๒๕๖๑ – ๒๕๖๕) ขององค์กรปกครองส่วนท้องถิ่น

ประเด็นการพิจารณา	คะแนน
๑. การสรุปสถานการณ์การพิจารณา	๑๐
๒. การประเมินผลการนำแผนพัฒนาท้องถิ่นสี่ปีไปปฏิบัติในเชิงปริมาณ	๑๐
๓. การประเมินผลการนำแผนพัฒนาท้องถิ่นสี่ปีไปปฏิบัติในเชิงคุณภาพ	๑๐
๔. แผนงานและยุทธศาสตร์การพิจารณา	๑๐
๕. โครงการพัฒนา ประกอบด้วย	๖๐
๕.๑ ความชัดเจนของชื่อโครงการ	(๕)
๕.๒ กำหนดวัตถุประสงค์สอดคล้องกับโครงการ	(๕)
๕.๓ เป้าหมาย (ผลผลิตของโครงการ) มีความชัดเจนนำไปสู่การตั้งงบประมาณได้ถูกต้อง	(๕)
๕.๔ โครงการมีความสอดคล้องกับแผนยุทธศาสตร์ชาติ ๒๐ ปี	(๕)
๕.๕ เป้าหมาย (ผลผลิตของโครงการ) มีความสอดคล้องกับแผนพัฒนาเศรษฐกิจและสังคมแห่งชาติ	(๕)
๕.๖ โครงการมีความสอดคล้องกับ Thailand ๔.๐	(๕)
๕.๗ โครงการสอดคล้องกับยุทธศาสตร์จังหวัด	(๕)
๕.๘ โครงการแก้ไขปัญหาความยากจนหรือการเสริมสร้างให้ประเทศชาติมั่นคง มั่งคั่ง ยั่งยืน ภายใต้หลักประชารัฐ	(๕)
๕.๙ งบประมาณ มีความสอดคล้องกับเป้าหมาย (ผลผลิตของโครงการ)	(๕)
๕.๑๐ มีการประมาณการราคาถูกต้องตามหลักวิธีการงบประมาณ	(๕)
๕.๑๑ มีการกำหนดตัวชี้วัด (KPI) และสอดคล้องกับวัตถุประสงค์และผลคาดว่าจะได้รับ	(๕)
๕.๑๒ ผลที่คาดว่าจะได้รับ สอดคล้องกับวัตถุประสงค์	(๕)
รวมคะแนน	๑๐๐

แนวทางเบื้องต้นในการให้คะแนนแนวทางการพิจารณาการติดตามและประเมินผลโครงการ
เพื่อความสอดคล้องแผนพัฒนาท้องถิ่น (พ.ศ. ๒๕๖๑ – ๒๕๖๕) ขององค์กรปกครองส่วนท้องถิ่น

ประเด็น การพิจารณา	รายละเอียดหลักเกณฑ์	คะแนน เต็ม	คะแนน ที่ได้
๑. การสรุป สถานการณ์การ พัฒนา	เป็นการวิเคราะห์กรอบการจัดทำยุทธศาสตร์ขององค์กรปกครอง ส่วนท้องถิ่น (ใช้การวิเคราะห์ SWOT Analysis/Demand (Demand Analysis)/Global Demand และ Trend ปัจจุบันและ สถานการณ์การเปลี่ยนแปลงที่มีผลต่อการพัฒนา อย่างน้อยต้อง ประกอบด้วยการวิเคราะห์ศักยภาพด้านเศรษฐกิจ, ด้านสังคม, ด้าน ทรัพยากรธรรมชาติและสิ่งแวดล้อม)	๑๐	
๒. การประเมินผลการ นำแผนพัฒนาท้องถิ่น สี่ปีไปปฏิบัติในเชิง ปริมาณ	๑) การควบคุมที่มีตัวเลขต่างๆ เพื่อนำมาใช้วัดผลในเชิงปริมาณ เช่น การวัดจำนวนโครงการ กิจกรรม งานต่างๆ ก็คือผลผลิตนั่นเอง ว่าเป็นไปตามที่ตั้งเป้าหมายเอาไว้หรือไม่จำนวนที่ดำเนินการจริง ตามที่ได้กำหนดไว้เท่าไร จำนวนที่ไม่สามารถดำเนินการได้มีจำนวน เท่าไร สามารถอธิบายได้ตามหลักประสิทธิภาพ (Efficiency) ของ การพัฒนาท้องถิ่นตามอำนาจหน้าที่ที่ได้กำหนดไว้ ๒) วิเคราะห์ผลกระทบ/สิ่งที่กระทบ (Impact) โครงการที่ ดำเนินการในเชิงปริมาณ (Qualitative)	๑๐	
๓. การประเมินผลการ นำแผนพัฒนาท้องถิ่น สี่ปีไปปฏิบัติในเชิง คุณภาพ	๑) การประเมินประสิทธิผลของแผนพัฒนาในเชิงคุณภาพคือการ นำเอาเทคนิคๆ มาใช้เพื่อวัดค่าภารกิจ โครงการ กิจกรรม งานต่างๆ ที่ดำเนินการในพื้นที่นั้นๆ ตรงต่อความต้องการของประชาชน หรือไม่และเป็นไปตามอำนาจหน้าที่หรือไม่ ประชาชนพึงพอใจ หรือไม่ สิ่งของ วัสดุ ครุภัณฑ์ การดำเนินการต่างๆ มีสภาพหรือ ลักษณะถูกต้อง คงทน ถาวร สามารถใช้การได้ตามวัตถุประสงค์ หรือไม่ ซึ่งเป็นไปตามหลักประสิทธิผล (Effectiveness) ผลการ ปฏิบัติราชการตามที่บรรลุวัตถุประสงค์ และเป้าหมายของ แผนปฏิบัติราชการตามที่ได้รับงบประมาณมาดำเนินการ รวมถึง สามารถเทียบเคียงกับส่วนราชการหรือหน่วยงาน ๒) วิเคราะห์ผลกระทบ/สิ่งที่กระทบ (Impact) โครงการที่ ดำเนินการในเชิงคุณภาพ (Qualitative)	๑๐	
๔. แผนงานและ ยุทธศาสตร์การพัฒนา	๑) วิเคราะห์แผนงาน งาน ที่เกิดจากด้านต่างๆ มีความสอดคล้อง กับยุทธศาสตร์ขององค์กรปกครองส่วนท้องถิ่นในมิติต่างๆ จน นำไปสู่การจัดทำโครงการพัฒนาท้องถิ่นโดยใช้ SWOT Analysis/Demand (Demand Analysis)/Global Demand/ Trend หรือหลักการบูรณาการ (Integration) กับองค์กรปกครอง ส่วนท้องถิ่นที่มีพื้นที่ติดต่อกัน ๒) วิเคราะห์แผนงาน งาน ที่เกิดจากด้านต่างๆ ที่สอดคล้องกับการ แก้ไขปัญหาความยากจน หลักปรัชญา	๑๐	

ประเด็น การพิจารณา	รายละเอียดหลักเกณฑ์	คะแนน เต็ม	คะแนน ที่ได้
๕. โครงการพัฒนา ๕.๑ ความชัดเจนของ ชื่อโครงการ	ควรประกอบด้วยข้อมูลดังนี้ เป็นโครงการที่มีวัตถุประสงค์สนองต่อยุทธศาสตร์การพัฒนาของ องค์กรปกครองส่วนท้องถิ่นและดำเนินการเพื่อให้การพัฒนาบรรลุ ตามวิสัยทัศน์ขององค์กรปกครองส่วนท้องถิ่นที่กำหนดไว้ ชื่อโครงการมีความชัดเจน มุ่งไปเรื่องใดเรื่องหนึ่ง อ่านแล้วเข้าใจ ได้ว่าจะพัฒนาอะไรในอนาคต	๖๐ (๕)	
๕.๒ กำหนด วัตถุประสงค์สอดคล้อง กับโครงการ	มีวัตถุประสงค์ชัดเจน (clear objective) โครงการต้องกำหนด วัตถุประสงค์สอดคล้องกับความเป็นมาของโครงการ สอดคล้องกับ หลักการและเหตุผล วิธีการดำเนินงานต้องสอดคล้องกับ วัตถุประสงค์ มีความเป็นไปได้ชัดเจน มีลักษณะเฉพาะเจาะจง	(๕)	
๕.๓ เป้าหมาย (ผลผลิตของโครงการ) มีความชัดเจนนำไปสู่ การตั้งงบประมาณได้ ถูกต้อง	สภาพที่อยากให้เกิดขึ้นในอนาคตเป็นทิศทางที่ต้องไปให้ถึงเป้าหมาย ต้องชัดเจน สามารถระบุจำนวนเท่าไร กลุ่มเป้าหมายคืออะไร มีผลผลิตอย่างไร กลุ่มเป้าหมาย พื้นที่ดำเนินงาน และระยะเวลา ดำเนินงานอธิบายให้ชัดเจนว่าโครงการนี้จะทำที่ไหน เริ่มต้น ในช่วงเวลาใดและจบลงเมื่อไร ใครคือกลุ่มเป้าหมายของโครงการ หากกลุ่มเป้าหมายมีหลายกลุ่ม ให้บอกชัดเจนไปว่าใครคือ กลุ่มเป้าหมายหลัก ใครคือกลุ่มเป้าหมายรอง	(๕)	
๕.๔ โครงการมีความ สอดคล้องกับแผน ยุทธศาสตร์ ๒๐ ปี	โครงการสอดคล้องกับ (๑) ความมั่นคง (๒) การสร้างความสามารถ ในการแข่งขัน (๓) การพัฒนาเสริมสร้างศักยภาพคน (๔) การสร้าง โอกาสความเสมอภาคและเท่าเทียมกันทางสังคม (๕) การสร้าง การเติบโตบนคุณภาพชีวิตที่เป็นมิตรต่อสิ่งแวดล้อม (๖) การปรับ สมดุลและพัฒนาระบบการบริหารจัดการภาครัฐ เพื่อให้เกิด ความมั่นคง มั่งคั่ง ยั่งยืน	(๕)	
๕.๕ เป้าหมาย (ผลผลิตของโครงการ) มีความสอดคล้องกับ แผนพัฒนาเศรษฐกิจ และสังคมแห่งชาติ	โครงการมีความสอดคล้องแผนพัฒนาเศรษฐกิจและสังคมแห่งชาติ ฉบับที่ ๑๒ โดย (๑) ยึดหลักปรัชญาเศรษฐกิจพอเพียง (๒) ยึดคน เป็นศูนย์กลางพัฒนา (๓) ยึดวิสัยทัศน์ภายใต้ยุทธศาสตร์ชาติ ๒๐ ปี (๔) ยึดเป้าหมายอนาคตประเทศไทย ๒๕๗๙ (๕) ยึดหลักการ นำไปสู่ปฏิบัติให้เกิดผลสัมฤทธิ์อย่างจริงจังใน ๕ ปีที่ต่อยอด ไปสู่ผลสัมฤทธิ์ที่เป็นเป้าหมายระยะยาว ภายใต้แนวทางการพัฒนา (๑) การยกระดับศักยภาพการแข่งขันและการหลุดพ้นกับดักรายได้ ปานกลางสู่รายได้สูง (๒) การพัฒนาศักยภาพคนตามช่วงวัยและ การปฏิรูประบบเพื่อสร้างสังคมสูงวัยอย่างมีคุณภาพ (๓) การลด ความเหลื่อมล้ำทางสังคม (๔) การรองรับการเชื่อมโยงภูมิภาคและ ความเป็นเมือง (๕) การสร้างความเจริญเติบโตทางเศรษฐกิจและ สังคมอย่างเป็นมิตรกับสิ่งแวดล้อม (๖) การบริหารราชการแผ่นดิน ที่มีประสิทธิภาพ	(๕)	

ประเด็น การพิจารณา	รายละเอียดหลักเกณฑ์	คะแนน เต็ม	คะแนน ที่ได้
๕.๖ โครงการมีความ สอดคล้อง	โครงการมีลักษณะหรือสอดคล้องกับการปรับเปลี่ยนโครงสร้างเศรษฐกิจไปสู่ Value-Based Economy หรือเศรษฐกิจที่ขับเคลื่อนด้วยนวัตกรรม ทำน้อย ได้มาก เช่น (๑) เปลี่ยนจากการผลิตสินค้าโภคภัณฑ์ไปสู่สินค้าเชิงนวัตกรรม (๒) เปลี่ยนจากการขับเคลื่อนประเทศด้วยภาคอุตสาหกรรม ไปสู่การขับเคลื่อนด้วยเทคโนโลยี ความคิดสร้างสรรค์และนวัตกรรม (๓) เปลี่ยนจากการเน้นภาคการผลิตสินค้าไปสู่การเน้นภาคบริการมากขึ้น รวมถึงโครงการที่เพิ่มเติมด้วยวิชาการ ความคิดสร้างสรรค์ นวัตกรรม วิทยาศาสตร์ เทคโนโลยี และการวิจัยและพัฒนาแล้วต่อยอดความได้เปรียบเชิงเปรียบเทียบ เช่น ด้านการเกษตรเทคโนโลยีชีวภาพ สาธารณสุข วัฒนธรรม ฯลฯ	(๕)	๕
๕.๗ โครงการ สอดคล้องกับ ยุทธศาสตร์จังหวัด	โครงการพัฒนาท้องถิ่นมีความสอดคล้องกับห้วงระยะเวลาของแผนพัฒนาจังหวัดที่ได้กำเนิดขึ้น เพื่อขับเคลื่อนการพัฒนาท้องถิ่นเสมือนหนึ่งการขับเคลื่อนการพัฒนาจังหวัด ซึ่งไม่สามารถแยกส่วนใดส่วนหนึ่งออกจากกันได้ นอกจากนี้โครงการพัฒนาท้องถิ่นต้องเป็นโครงการเชื่อมต่อหรือเดินทางไปด้วยกันกับยุทธศาสตร์จังหวัดที่ได้กำหนดขึ้นเป็นปัจจุบัน	(๕)	๕
๕.๘ โครงการแก้ไข ปัญหาความยากจน หรือการเสริมสร้างให้ ประเทศชาติมั่นคง มั่ง คั่ง ยั่งยืน ภายใต้หลัก ประชารัฐ	เป็นโครงการที่ดำเนินการภายใต้พื้นฐานความพอเพียงที่ประชาชนดำเนินการเองหรือร่วมดำเนินการ เป็นโครงการต่อยอดและขยายได้ เป็นโครงการที่ประชาชนต้องการเพื่อให้เกิดความยั่งยืน ซึ่งมีลักษณะที่จะให้ท้องถิ่นมีความมั่นคง มั่งคั่ง ยั่งยืน เป็นท้องถิ่นที่พัฒนาแล้ว ด้วยการพัฒนาปรัชญาเศรษฐกิจพอเพียง	(๕)	๕
๕.๙ งบประมาณ มีความสอดคล้องกับ เป้าหมาย(ผลผลิตของ โครงการ)	งบประมาณโครงการพัฒนาจะต้องคำนึงถึงหลักสำคัญ ๕ ประการในการจัดทำโครงการได้แก่ (๑) ความประหยัด (Economy) (๒) ความมีประสิทธิภาพ (Efficiency) (๓) ความมีประสิทธิภาพ (Effectiveness) (๔) ความยุติธรรม (Equity) (๕) ความโปร่งใส (Transparency)	(๕)	๕
๕.๑๐ มีการประมาณ การราคาถูกต้องตาม หลักวิธีการงบประมาณ	การประมาณราคาเพื่อการพัฒนาต้องให้สอดคล้องกับโครงการถูกต้องตามหลักวิชาการทางช่าง หลักของราคากลาง ราคากลางท้องถิ่น มีความโปร่งใสในการกำหนดราคาและตรวจสอบในเชิงประจักษ์	(๕)	๕

ประเด็น การพิจารณา	รายละเอียดหลักเกณฑ์	คะแนน เต็ม	คะแนน ที่ได้
๕.๑๑ มีการกำหนดตัวชี้วัดผลงาน (KPI) และ สอดคล้องกับ วัตถุประสงค์และผลที่ คาดว่าจะได้รับ	มีการกำหนดตัวชี้วัดผลงาน (Key Performancy Indicator : KPI) ที่ สามารถวัดได้ (measurable) ใช้บอกประสิทธิผล (effectiveness) ใช้บอกประสิทธิภาพ (efficiency) ได้ เช่น การ กำหนดความพึงพอใจ การกำหนดร้อยละ การกำหนดอันเกิดจาก ผลของวัตถุประสงค์ที่เกิดที่สิ่งที่ได้รับ (การคาดการณ์ คาดว่าจะ ได้รับ)	(๕)	
๕.๑๒ ผลที่คาดว่าจะ ได้รับสอดคล้องกับ วัตถุประสงค์	ผลที่ได้รับเป็นสิ่งที่เกิดขึ้นได้จริงจากการดำเนินการตามโครงการ พัฒนาซึ่งสอดคล้องกับวัตถุประสงค์ที่ตั้งไว้ การได้ผลหรือผลที่ เกิดขึ้นจะต้องเท่ากับวัตถุประสงค์หรือมากกว่าวัตถุประสงค์ ซึ่งการ เขียนวัตถุประสงค์ควรคำนึงถึง (๑) ความเป็นไปได้และมีความ เฉพาะเจาะจง ในการดำเนินงานตามโครงการ (๒) วัดและ ประเมินผลระดับของความสำเร็จได้ (๓) ระบุสิ่งที่ต้องการดำเนินงาน อย่างชัดเจนและเฉพาะเจาะจงมากที่สุดและสามารถปฏิบัติได้ (๔) เป็นเหตุเป็นผล สอดคล้องกับความเป็นจริง (๕) ส่งผลต่อการบ่ง บอกเวลาได้	(๕)	
รวมคะแนน		๑๐๐	

(๓) สรุปผลการพัฒนาท้องถิ่นจากแผนพัฒนาท้องถิ่น (พ.ศ. ๒๕๖๑ - ๒๕๖๕)

ในการจัดทำแผนพัฒนาท้องถิ่น (พ.ศ. ๒๕๖๑ - ๒๕๖๕) ขององค์การบริหารส่วนท้องถิ่น ก็เพื่อใช้เป็นเครื่องมือในการพัฒนา เป็นแนวทางในการบริหารพัฒนาท้องถิ่นให้บรรลุตามวัตถุประสงค์และเป้าหมาย เกิดประสิทธิภาพประสิทธิผลสูงสุดในการแก้ไขปัญหาให้กับประชาชน ก่อให้เกิดประโยชน์และสามารถตอบสนองความต้องการพัฒนาของประชาชน โดยพิจารณาบรรจุโครงการในงบประมาณรายจ่ายประจำปี งบประมาณรายจ่ายเพิ่มเติม และงบประมาณจากเงินสะสม โดยจะต้องมีการติดตามและประเมินผลแผนพัฒนาตามระเบียบกระทรวงมหาดไทย ว่าด้วยการจัดทำแผนพัฒนาขององค์การบริหารส่วนท้องถิ่น พ.ศ. ๒๕๔๘ และที่แก้ไขเพิ่มเติมถึง (ฉบับที่ ๓) พ.ศ. ๒๕๖๑ เป็นการสรุปผลในภาพรวมของท้องถิ่น เป็นการติดตามผลการนำยุทธศาสตร์ขององค์การบริหารส่วนท้องถิ่น ว่าเกิดผลทั้งในเชิงปริมาณ และเชิงคุณภาพอย่างไร ซึ่งสามารถวัดผลได้ทั้งเชิงสถิติต่างๆ ตาราง กราฟ และการพรรณนา ดังนี้

การวัดผลในเชิงปริมาณและเชิงคุณภาพ

การวัดผลในเชิงปริมาณ (Quantity)

- โดยเครื่องมือที่ใช้ในการติดตามและประเมินผลในเชิงปริมาณ มีดังนี้

การวางแผนพัฒนาท้องถิ่น (พ.ศ. ๒๕๖๑ - ๒๕๖๕)										
ได้กำหนดโครงการที่จะดำเนินการตามแผนพัฒนาท้องถิ่น (พ.ศ. ๒๕๖๑ - ๒๕๖๕)										
ยุทธศาสตร์ อปท. ในเขตจังหวัด	๒๕๖๑		๒๕๖๒		๒๕๖๓		๒๕๖๔		๒๕๖๕	
	จำนวน	งบประมาณ	จำนวน	งบประมาณ	จำนวน	งบประมาณ	จำนวน	งบประมาณ	จำนวน	งบประมาณ
๑. การสร้าง ความมั่นคงของ ชาติ	๘	๔๗,๙๐๐	๙	๗๔,๔๐๐	๘	๙๔,๘๒๐				
๒. การส่งเสริม การบริหาร จัดการบ้านเมือง ที่ดี	๑๓	๙,๕๙๕,๐๐๐	๑๔	๙,๗๒๕,๐๐๐	๘	๘,๐๑๖,๙๒๕				
๓. พัฒนา โครงสร้าง พื้นฐาน	๑๑๗	๘๓,๑๙๐,๐๐๐	๑๑๖	๑๐๘,๓๒๔,๐๐ ๐	๑๒๓	๙๓,๔๑๘,๒๖๐				
๔. ส่งเสริม อนุรักษ์ ศาสนา ศิลป ะ วัฒนธรรม จารีต ประเพณี และ ภูมิปัญญา ท้องถิ่น	๔	๑๑๐,๐๐๐	๔	๑๑๐,๐๐๐	๓	๑๐๐,๐๐๐				
๕. ส่งเสริม พัฒนาคุณภาพ ชีวิต	๔๑	๑๐,๑๕๒,๔๕๐	๔๘	๑๑,๘๘๔,๗๔ ๕	๕๐	๙,๒๒๙,๗๓๐				

การวางแผนพัฒนาท้องถิ่น (พ.ศ. ๒๕๖๑ - ๒๕๖๕)										
ได้กำหนดโครงการที่จะดำเนินการตามแผนพัฒนาท้องถิ่น (พ.ศ. ๒๕๖๑ - ๒๕๖๕)										
ยุทธศาสตร์ อปท. ในเขตจังหวัด	๒๕๖๑		๒๕๖๒		๒๕๖๓		๒๕๖๔		๒๕๖๕	
	จำนวน	งบ ประมาณ	จำนวน	งบ ประมาณ	จำนวน	งบ ประมาณ	จำนวน	งบ ประมาณ	จำนวน	งบ ประมาณ
๖. ส่งเสริม สนับสนุนการ ท่องเที่ยวและการ อนุรักษ์ ทรัพยากรธรรมชาติและสิ่งแวดล้อม	๑๗	๑๘,๖๙๐,๐๐๐	๑๙	๑๘,๗๐๕,๒๒๕	๖	๓,๒๐๐,๐๐๐				
๘. พัฒนาเศรษฐกิจ	๑	๑๙๒,๐๐๐	๑	๑๐๐,๐๐๐	๓	๔๘,๕๐๐				
๙. ส่งเสริมการมีส่วนร่วม ส่วนร่วมทางการเมือง	๒	๒๐๕,๐๐๐	๒	๒๐๕,๐๐๐	๑	๒๐๐,๐๐๐				
รวม	๒๐๔	๑๒๒,๒๐๒,๓๕๐	๒๑๓	๑๔๙,๑๒๙,๓๗๐	๒๐๒	๑๑๔,๓๐๘,๑๓๕				

(๔) ข้อเสนอแนะในการจัดทำแผนพัฒนาท้องถิ่นในอนาคต

๑) ผลกระทบนำไปสู่ออนาคต

(๑.๑) ปัญหาสาธารณสุขภัยต่างๆ ที่เกิดขึ้นในองค์กรปกครองส่วนท้องถิ่น อันได้แก่ ภัยแล้ง วาตภัย น้ำท่วม อัคคีภัย ที่เกิดขึ้นและส่งผลกระทบต่อประชาชนในพื้นที่ เกิดความเสียหายทั้งชีวิตและทรัพย์สิน แนวทางการแก้ไข คือพิจารณาวางแผนการดำเนินการป้องกัน ก่อนเกิดเหตุ ระหว่างเกิดเหตุ หลังเกิดเหตุ บรรจุ แผนงาน โครงการ กิจกรรม การให้ความช่วยเหลือต่างๆ จัดตั้งศูนย์ช่วยเหลือประชาชนขององค์กรปกครองส่วนท้องถิ่น เพื่อสามารถดำเนินการได้ทันทั่วทั้ง

(๑.๒) ปัญหาโรคระบาดที่เกิดจากคน เกิดจากสัตว์ ที่ส่งผลอันตราย หรือคร่าต่อชีวิตประชาชน และสัตว์ต่างๆ ในตำบล ซึ่งได้แก่ โรคไข้เลือดออก ไข้หวัดนก โรคมือ เท้า ปาก ที่เกิดขึ้นกับเด็กๆ โรคพิษสุนัขบ้า แนวทางการแก้ไขปัญหา คือ ฝึกอบรม ประชาสัมพันธ์ รณรงค์การป้องกัน ลงพื้นที่ระงับการเกิดโรคระบาด การทำลาย การรักษา

(๑.๓) ปัญหายาเสพติดในตำบล ในพื้นที่ยังไม่พบว่ามีการค้ายาเสพติด และยังไม่พบรายงานว่ามีผู้ติดยาเสพติด แต่เพื่อเป็นการป้องกัน มีแนวทางการป้องกัน โดยการลงพื้นที่ค้นหา การรณรงค์ป้องกัน การให้ความรู้กับประชาชนได้ทราบถึงโทษของยาเสพติด

(๑.๔) ปัญหาการสัญจรไปมาของประชาชนในตำบล เนื่องจาก ในตำบลด้านโครงสร้างพื้นฐาน เส้นทางคมนาคมบางหมู่บ้านยังเป็น ถนนลูกรัง ช่วงฤดูฝนถนนลื่น เป็นหลุมเป็นบ่อ เกิดปัญหาในการสัญจรไปมาของประชาชน เสี่ยงต่อการเกิดอุบัติเหตุ การคมนาคมล่าช้า แนวทางการแก้ไข จัดทำแผนงาน โครงการก่อสร้างถนนในเส้นทางสำคัญ พิจารณาเสนอสนับสนุนจากหน่วยงานอื่น

๒) ข้อสังเกต ข้อเสนอแนะ ผลจากการพัฒนา

ข้อสังเกต จากการสำรวจข้อมูล การลงพื้นที่ในตำบล จะเห็นว่าประชาชนยังมีปัญหาที่จะต้องดำเนินการแก้ไขอยู่มาก ดังนี้ ด้านการศึกษา สาธารณสุข ความมั่นคงปลอดภัยในชีวิตและทรัพย์สิน การศาสนา ศิลปวัฒนธรรม ประเพณี กีฬา สถานที่พักผ่อนหย่อนใจ สวัสดิการสังคม การเกษตร เศรษฐกิจ อุตสาหกรรม การพัฒนาอาชีพ เส้นทางคมนาคมขนส่ง/ไฟฟ้า/น้ำประปา/แหล่งน้ำเพื่ออุปโภค – บริโภค ด้านทรัพยากรและสิ่งแวดล้อม ขยะมูลฝอยและสิ่งปฏิกูล จากปัญหาด้านต่างๆ ประชาชนไม่สามารถแก้ไขปัญหาเองได้จึงต้องเสนอให้องค์กรปกครองส่วนท้องถิ่นแก้ไข ทำให้มีการเสนอโครงการเข้ามาเป็นจำนวนมากซึ่งงบประมาณขององค์กรปกครองส่วนท้องถิ่นนั้นมีจำกัดไม่เพียงพอต่อการจัดการได้

ข้อเสนอแนะ จากข้อสังเกตดังกล่าว มีข้อเสนอแนะในการแก้ไขปัญหาต่างๆ ดังนี้ ปัญหาต่างๆ ที่ถูกเสนอมายังองค์กรปกครองส่วนท้องถิ่น นั้น ควรนำมาพิจารณาจัดลำดับความสำคัญโดยประชาคมท้องถิ่น ซึ่งมีหลายภาคส่วน ประกอบไปด้วย คณะกรรมการพัฒนาขององค์กรปกครองส่วนท้องถิ่น สมาชิกสภาท้องถิ่น ผู้นำหมู่บ้าน ตัวแทนส่วนราชการ รัฐวิสาหกิจ หน่วยงานที่เกี่ยวข้อง ประชาชนทั่วไป ร่วมกันพิจารณาจัดลำดับความสำคัญของโครงการ และพิจารณาบรรจุเข้าแผนพัฒนาท้องถิ่นต่อไป กรณีโครงการที่เกินศักยภาพให้องค์กรปกครองส่วนท้องถิ่นเสนอขอรับการสนับสนุนจากหน่วยงานอื่น

ผลจากการพัฒนา จากการพัฒนาที่ผ่านมาพบว่าองค์กรปกครองส่วนท้องถิ่นได้แก้ไขปัญหาให้กับประชาชนได้ในหลายเรื่อง และครอบคลุมทุกด้าน มีผลการประเมินอยู่ในเกณฑ์ที่ดี ประชาชนมีความพึงพอใจ แต่ก็ยังมีปัญหาที่จะต้องแก้ไขต่อไป ไม่ว่าจะเป็นด้านสิ่งแวดล้อมที่ยังมีการใช้สารเคมีกับผลผลิตทางการเกษตรที่มีปริมาณเป็นจำนวนมาก เส้นทางคมนาคมยังไม่ครบ